EL ADELANTADO DE SEGOVIA

Año CX • Número 35.291 • www.eladelantado.com • **Domingo 29 de julio de 2012** • **2'20 €**

Diario Independiente fundado en 1901 por Don Rufino Cano de Rueda

Los niños, protagonistas del 'Festivalito' del barrio de Nueva Segovia

TEATRO DE CALLE, MÚSICA Y TÍTERES LLENARON DE MAGIA EL PARQUE DEL RELOJ

SEGOVIA 8

Ángela López pide que se unifiquen criterios en la vestimenta de La Fuencisla

LA EXPERTA EN INDUMENTARIA INDICA QUE LA COFRADÍA DEBE ASUMIR ESTA MISIÓN

SEGOVIA 16

El CD Base tiene difícil su continuidad en la Primera Nacional de baloncesto

EL CLUB PRECISA 20.000 EUROS PARA HACER FRENTE A LOS GASTOS DE LA CATEGORÍA

DEPORTES 39

▶**TRÁFICO** SEGOVIA AUMENTARÁ EL NÚMERO DE ESTACIONAMIENTOS REGULADOS POR LA ORA UN 23 POR CIENTO

Los avisos sustituirán a las multas en los primeros días de la nueva 'zona azul'

▶**Arranque** Tráfico confirma que la ampliación de la ORA se pondrá en marcha el 1 de agosto

▶**Calles** Se incorporarán a la ordenanza 515 plazas, la mayoría en el barrio de Santa Eulalia SEGOVIA 7

Pasado y futuro en Ayllón

FOTO: KAMARERO

▶La Feria Medieval de la villa mostró el esplendor de épocas pretéritas con el teatro, la música y las actividades comerciales como principales exponentes SEGOVIA 4 Y 5

Y ADEMÁS...

Segovia necesita un Palacio de Congresos

1.197 días sin desdoblar y sin cerrar la variante de la capital

VALLELADO

Los vecinos piden mantener la ESO en una marcha hasta Cuéllar

Un grupo de vecinos realizó ayer una marcha reivindicativa, desde Vallelado a Cuéllar, para reclamar el mantenimiento de la ESO Rural en la primera localidad. El presidente del AMPA, Laurentino Pascual, reconoció que "no hay avances" en la negociación con la Junta de Castilla y León. SEGOVIA 24

ECONOMÍA

Del Olmo ve inevitable nuevos ajustes de personal en el sector público a partir de 2013 CASTILLA Y LEON 28

JUEGOS OLÍMPICOS

Lochte ganó el primer duelo con Phelps al conquistar el oro en los 400 estilos DEPORTES 43-45

▶**ENTREVISTA**

RAFAEL ENCINAS

Presidente Caja Segovia

"Hay que conservar el patrimonio y buscar recursos para la Obra Social"

El recién elegido presidente del consejo de administración de la entidad repasa en una entrevista los nuevos retos que afronta en su cargo. SEGOVIA 10 Y 11

|TRIBUNA| PEDRO ÁLVAREZ DE FRUTOS

¿Para salir de la crisis? Acuerdo político

ESPAÑA ESTÁ AL BORDE del rescate económico-financiero. Gran parte de la prensa extrajera, incluso, ya habla de ello como de algo inevitable y han adelantado que en la última entrevista del señor de Guindos con el ministro alemán de Economía, se comenzaron a negociar los términos de nuestro rescate, aunque el ministro español lo negó.

Sean o no ciertas las noticias que, a este respecto, se publican en el extranjero y se produzca o no, finalmente el rescate, lo cierto es que nuestra situación es muy delicada y lo seguirá siendo en el futuro próximo.

Y la pregunta es ¿qué podemos hacer para salir de esta situación con un paro creciente, que puede llegar al 24%, si a cada tanda de recortes del gasto en sueldos, servicios, derechos sociales y congelaciones de pensiones los mercados responden encareciendo nuestra financiación exterior?

Y la respuesta más elemental es que España necesita un amplio consenso político para hacer frente a esta situación. Ni el anterior Gobierno pudo con la crisis ni este con mayoría absoluta en el Congreso puede con ella, como estamos viendo, ni un hipotético futuro Gobierno podrá porque nadie sabe con exactitud a qué nos estamos enfrentando.

Por tanto, dejando apartados apriorismos ideológicos deberíamos intentar, en primer lugar, saber cuánto debemos exactamente. No puede ocurrir ni una sola vez más que aparezca una comunidad autónoma diciendo que su déficit es mayor que el anunciado o pidiendo un rescate del que el ministro de Hacienda dice no saber nada o un banco que falsea sus cuentas, y, además se debería decir a los ciudadanos a quién se los debemos. Decir los mercados o las sociedades financieras y de inversión es inútilmente abstracto si queremos informar a la ciudadanía, que se debería querer.

En segundo lugar, convendría dejar de hablar del pasado. Las instituciones y gran parte de la sociedad han vivido en y de la burbuja inmobiliaria, y metiendo la cabeza bajo el ala para no ver lo que se avecinaba. No era creíble pensar que podríamos seguir construyendo viviendas indefinidamente al ritmo que lo hacíamos. Y para más abundar, de esta burbuja ya se hablaba, al menos, en 2004 y nadie, me refiero a ningún responsable institucional, hizo nada por acabar con ella, y hubo avisos.

El todo vale para acumular bienes materiales, la corrupción, hoy muy extendida, el olvido del trabajo bien hecho, del esfuerzo, la evasión de impuestos y la economía sumergida sólo contribuyen al desarme moral de la juventud

Es imprescindible sumar a este consenso a la CEOE y a los sindicatos. El espectáculo de estos días oyendo a la patronal decir que las medidas del gobierno han sido cortas en lo social y largas en lo referente a sus impuestos, y a los sindicatos diciendo que son un atraco a los trabajadores no deben repetirse. Las movilizaciones ciudadanas, totalmente legítimas y previsibles, dada la situación de paro y recortes sociales y salariales, no dan una imagen de estabilidad del país, que sería tan beneficiosa. Pero algo ha de hacer la ciudadanía para expresar su opinión, y esto es lo menos. Por tanto, es absolutamente necesario introducir el concepto de pacto social que incluya un pacto de derechos y rentas.

En cuarto lugar, será necesario pactar el nuevo modelo de crecimiento económico. La construcción como base del crecimiento se ha agotado y es necesario decidir qué ámbitos económicos pueden ser la base de nuestro crecimiento futuro y qué sectores definiremos como estratégicos que, a la vista de lo que se hace en otros países de nuestro entorno, parece que debería caminar hacia una sociedad del conocimiento, de las nuevas tecnologías y de las energías limpias. Y aquí será necesario llamar a la Universidad y los investigadores para que aporten su experiencia y conocimiento sobre esos ámbitos. La sangría actual de jóvenes sobradamente preparados, que buscan su futuro fuera de España es un suicidio como país.

Y, finalmente, necesitamos un pacto político que reactive nuestra democracia. Que los políticos sean identificados por los ciudadanos como el tercer problema del país y ver el Congreso en televisión rodeado de vallas para impedir la proximidad de los ciudadanos y protegerse de éstos, que somos los depositarios de la soberanía nacional, es el signo evidente de que no están funcionando correctamente los mecanismos democráticos y de que los ciudadanos nos sentimos apartados de la política precisamente por aquellos que más interés deberían tener en estar cerca de nosotros.

Es imprescindible un programa político que devuelva credibilidad a las instituciones, que suprima los privilegios en pensiones y sueldos perpetuos o temporales de los políticos, que reorganice el mapa territorial suprimiendo duplicidades, que minimice, e incluso que desaparezcan, la presencia de asesores, la mayor parte, o quizá todos, totalmente innecesarios, que se suprima tanto gasto superfluo como existe y que los controles sobre el gasto sean efectivos.

Antes de terminar, un breve párrafo dedicado a la educación. Lo que vayamos a ser mañana empieza hoy. Si queremos que nuestra sociedad respete y viva valores como la honestidad y la honradez, que tenga lo público como propio y no como caladero donde pescar en beneficio propio, si queremos una sociedad solidaria y participativa capaz de entender los retos del futuro, si queremos, en definitiva, una sociedad inteligente es necesario que los escolares lo vean y lo vivan en los centros educativos, pero también en la sociedad en la que viven. El todo vale para acumular bienes materiales, la corrupción, hoy muy extendida, el olvido del trabajo bien hecho, del esfuerzo, la evasión de impuestos y la economía sumergida sólo contribuyen al desarme moral de la juventud.

|EL PUNTO| APULEYO SOTO

Veraneario 2012 (VII)

PINOS. Me pongo a recorrer la provincia de Segovia y lo primero que me encuentro es un campo de concentración de pinos y más pinos en Lastras, Torrecilla, Hontalbilla, Cantalejo, Cuéllar, Navas de la Asunción, Valsaín…Sólo he visto "manchas" iguales o parecidas en su hermana Soria, por Vinuesa y Covaleda, allá donde el Duero descarrila bajando de los montes de Urbión.

Los pinos son quizá la imagen más gratificante de Segovia, aunque creo que se hallan depreciados por sus propios habitantes, que ya no recogen con la ilusión y el esfuerzo de antes la sangría de su resina. ¿Tan poco vale?

Debajo de un pino verde me puse a considerar si no habría que volver de vez en cuando hacia atrás, pues la madre tierra enseña que se la debe cuidar.

CIPRESES. Los cipreses son árboles funerarios, pero no solo. Plantados en los cementerios cristianos parecen elevar a los muertos al cielo, igual que una oración silenciosa. Y su sombra es de las más complacientes y reposadoras. Y eso, se crea o no se crea, ya vale. Delibes, Gerardo Diego y Gironella los adoraban y nosotros adoramos la literatura de estos autores, vivos por sus obras, enhiestos como una lanza.

SAUCES. Los sauces se hacen tirabuzones con sus ramas colgantes como se los hacían las gaditanas con sus largas cabelleras en 1812 para reírse de los franceses, los fanfarrones. Ahora están de moda nuevamente los rizos en el pelo, y pueden ver lo hermosos que los lucen Natalie Portman, Nicole Kidman o Madonna en el papel cuché de las revistas del corazón. Si el calor es sofocante, guarézcanse en un museo renacentista-barroco-flamenco y observen los cuadros de Guido Reni, Fra Filippo Lippi y Sandro Botticelli. Ahí sí que hay "madonnas" (El nacimiento de Venus, La Primavera…), y hasta a Eva, pintada por Albert Durero, se le caen los mechones enrulados por la espalda, como en su bellísimo Autorretrato). Pero de llorar, nada, que los sauces no son llorones, aunque a alguna de sus especies la denominemos así. No es más que una metáfora.

ENCINAS. Algunos críticos e historiadores sitúan el robledal (o encinar) de Corpes, donde los infantes de Carrión violaron a las hijas del Cid, doña Elvira y doña Sol, en los altos de Ayllón. Puede ser. Da igual que no. Lo cierto y verdadero es que las maternales encinas cubren gran parte de la superficie segoviana, como Cerezo de Abajo, Casla y Prádena. Por estos pueblos paseo ahora.

Tienen para mí las encinas un engorde porcino bellotero -esa bellota con sombrerete y forma de glande-, y sus troncos serrados conllevan un rescoldo específico del invierno, que me retrotrae a la "gloria" de la infancia. ¿Y a vosotros? ¿Y qué sería sin ellas de la fauna, de la caza mayor y de los cazadores? Bajo su copudo penacho me siento a descansar.

|ENCUESTA DEL DÍA|

EL ADELANTADO.com

¿Cree que la posible fusión de centros y departamentos de la UVa puede afectar a la calidad educativa?

*** Esta encuesta no es científica, los resultados se obtienen con las respuestas voluntarias de los lectores que desean expresar su opinión a través de nuestra página web.**

Ciudadano @delantado

|PARTICIPA| Expresa tu punto de vista en los temas de actualidad: busca las informaciones con el distintivo @ y di lo que piensas desde la web de EL ADELANTADO. También encontrarás encuestas semanales sobre temas de actualidad: no lo dudes y contesta.

|CIUDADANO| Cuéntanos lo que sucede en tu barrio o localidad. Manda tus noticias, reportajes o fotografías, señalando tu nombre completo, dirección y número de teléfono, a traés de la sección Ciudadano Adelantado de la página web o en la dirección de correo electrónico: ciudadano@eladelantado.com

|FOTO DENUNCIA| Accede a la sección de Foto Denuncia en la edición digital y envía fotografías sobre alguna situación curiosa o denunciable.

|BLOGGEA| Visita las secciones de blogs: Una Col, Segovia desde Fuera y Deportes, y participa en ellos.

►www.eladelantado.com

|TRIBUNA| JOSÉ JAVIER ALONSO MATEOS (*)

Las empresas de servicios energéticos en Segovia

La gestión energética en las Administraciones Públicas, es decir, las actuaciones encaminadas a controlar la cantidad de energía que se consume y el precio que se paga por ello, no se ha llevado a cabo en ellas de manera correcta dado que no se encontraba dentro de las principales preocupaciones que tenían nuestros políticos años atrás. Hay que tener en cuenta también, que una adecuada gestión energética se manifiesta más allá de la duración de una legislatura, y dado que nuestros políticos son cortoplacistas, se rigen por los cuatro años de mandato, es una razón de peso suficientemente potente como para pasar a un segundo término. Si a lo anterior se une que durante unos años, consecuencia de la actividad económica existente, el nivel de ingresos que se tenían en las arcas de las Administraciones era importante, no había necesidad alguna de optimizar los costes energéticos.

A raíz del estallido de la burbuja inmobiliaria y la posterior crisis económica en la que nos encontramos inmersos, la necesidad de recortar costes y maximizar ingresos, es una de las premisas fundamentales en la actualidad de las personas que se encuentran en una situación de responsabilidad en cualquiera de las Administraciones nacionales. Particularizando para la provincia de Segovia, tanto a nivel de Diputación como de cualquier Ayuntamiento, la máxima anterior es palpable, y una correcta gestión energética va en la línea.

El consumo de energía que se tiene en las instalaciones de cualquier municipio, procede tanto del alumbrado exterior como del alumbrado interior y de las instalaciones de climatización (calor y frío), necesarios en los edificios públicos. Es posible, en la gran mayoría de las ocasiones, la mejora de la eficiencia energética y la utilización de fuentes renovables como la energía solar térmica, la biomasa o la geotermia, que reduzcan el uso de las convencionales, generando importantes ahorros económicos.

Con los tiempos que corren es preciso buscar alternativas de creación de empleo, y desde luego los servicios energéticos pueden contribuir de manera importante a ello

Hoy en día, con inversiones reducidas por parte de los Consistorios, e incluso nulas, existe la posibilidad de cumplir los objetivos anteriormente comentados a través de las empresas que los lleven a cabo. Bajo el prisma de sendos Pliegos de Condiciones Técnicas y Administrativas, y regulado por la Ley de Contratos del Sector Público, se pueden publicar concursos a través de los cuales, sean las empresas ganadoras, conocidas como "empresas de servicios energéticos" (ESE), las que dichas inversiones ejecuten, y su amortización se produzca a través del ahorro energético y económico que se tiene en las instalaciones. El Ayuntamiento también se beneficia de ello, ya que de manera global el coste económico que le supone la nueva gestión energética es más bajo que en la situación de partida, con la ventaja de que a la finalización del contrato, pasados diez o quince años generalmente, se tienen unas instalaciones mejores.

Lo anterior no sólo es válido para grandes municipios. En la provincia de Segovia donde hay pocos núcleos de población importantes, la existencia de servicios mancomunados es una opción a considerar para que los pequeños también se puedan aprovechar de las bondades de este tipo de actuaciones.

Todavía no está calando en la provincia la filosofía comentada, y desde luego es un error no ponerse manos a la obra con rapidez. Con los tiempos que corren es preciso buscar alternativas de creación de empleo, y desde luego los servicios energéticos pueden contribuir de manera importante a ello. Es la hora de actuar.

——

(*) Ingeniero Agrónomo por la UPM (Universidad Politécnica de Madrid). Posee formación en energía y medio ambiente, como el Máster en Negocio y Derecho de la Energía por el ISE (Instituto Superior de la Energía de REPSOL-YPF). Trabaja en el Departamento de Gestión de Energía de un grupo multinacional de actividades de construcción y servicios. Es Profesor Asociado de la Universidad San Pablo CEU de Madrid impartiendo formación en energía. Tiene publicaciones y premios por trabajos realizados sobre energías renovables.

EDITORIAL

El nordeste se mueve

El nordeste de la provincia sigue dando un ejemplo al resto de Segovia. Esa barrera psicológica que constituye la autovía del norte ha llevado a muchos residentes en la capital a no haberse sumergido nunca en la riqueza patrimonial, medioambiental y gastronómica que pueden encontrar en aquella comarca.

Para intentar atraer a sus paisanos, el nordeste se estruja la cabeza e intenta poner en marcha fórmulas atractivas. Una de las que ha conseguido más éxito ha sido el Mercado Medieval que desde hace diecisiete años organiza Ayllón. Sin duda, junto a la estación invernal de La Pinilla, constituye el mejor reclamo de aquella zona para atraer hasta allí a los segovianos y, por supuesto, a los madrileños, aprovechando su fácil acceso a través de la autovía con dirección a Burgos.

Conscientes de la necesidad que tienen de poner en marcha distintos proyectos para romper con ese tradicional olvido al que les somete el resto de la provincia, los aylloneses se vuelcan durante este fin de semana en su Feria. Muchas otras ferias y mercados han surgido en toda la geografia segoviana, pero posiblemente ninguna ha conseguido el nivel, la puesta en escena y el prestigio de la de Ayllón. Una buena combinación de puestos, vestimentas y espacio para la gastronomía, junto a la belleza de uno de los conjuntos arquitectónicos más bonitos de la provincia, están detrás de ese liderazgo indiscutible de la Feria de Ayllón.

Además, a diferencia de años anteriores, el tiempo acompañó ayer en forma de temperaturas bastante suaves, una situación que se repetirá en la jornada de hoy.

Una buena excusa, sin duda, esta del Mercado Medieval para descubrir esta comarca tan olvidada. Solo hace falta cruzar ese cordón de la autovía para introducirse en unos parajes preciosos. Más al norte, el refugio de buitres de Montejo de la Vega de la Serrezuela y el pantano de Linares, con el espectacular Maderuelo. Más al sur la sierra de Ayllón con Riaza, y el conjunto de pueblos rojos y negros, entre los que cabe destacar Madriguera.

Y en medio, casi ya en la provincia de Soria, Ayllón, donde hoy revivirán el ambiente de una localidad que tanta importancia tuvo en la época medieval.

Restaurante Lago ofrece a Segovia, provincia y público en general las **maravillosas gambas de Isla Cristina A PRECIOS INCREÍBLES** en la terraza de los preciosos **Jardines y Fuentes de dicho Restaurante.**

Restaurante Lago

LE INVITAMOS A CONOCERLO

Telefono 921 420059

www.restaurante-lago.com

EL ADELANTADO DE SEGOVIA

EDITA:
EL ADELANTADO DE SEGOVIA, S.L.
D.L. SG.7 1958

PRESIDENTE - EDITOR
CARLOS HERRANZ CANO

CONSEJERA DELEGADA
TERESA HERRANZ DE CONTRERAS

Gerente
Carlos Rebollar Herranz

Distribución y Marketing
Miguel Casado Rubio

Director
Jesús Martínez Calle

Jefes de Sección
Marcelo Galindo Miranda y
Florentino Descalzo San Frutos

Redacción, Administración y Publicidad
Calle Morillo, 7 (junto Jardín Botánico)
40002 Segovia
Teléfono centralita: 921 43 72 61
Teléfono publicidad: 921 46 12 12
Fax 921 44 24 32

Correo electrónico redacción:
redaccion@eladelantado.com

Correo electrónico publicidad:
publicidad@eladelantado.com

Difusión controlada por la OJD

|VISTO Y NO VISTO| FOTO: **JUAN MARTIN**

Remates

Debe costar muchísimo esfuerzo dejar terminadas bien las cosas de una sola vez y evitar las continuas operaciones de remate. Más aún, debe ser imposible a juzgar por los resultados de los trabajos de construcción con los que nos encontramos en la ciudad. No es la primera vez, y seguro que tampoco la última, que fijamos nuestra cámara en flecos que quedan sueltos días y días afeando un nuevo edificio. Lo mismo, ahora que se ha hecho la nueva acera del campus María Zambrano la tenemos que romper para sacar el viejo poste de luz que se ha quedado en medio.

Esta sección está abierta a la participación. Si usted tiene alguna fotografía curiosa o significativa referida a la vida cotidiana de la ciudad o de la provincia, puede enviárnosla por correo postal o a través del correo electrónico redaccion@eladelantado.com

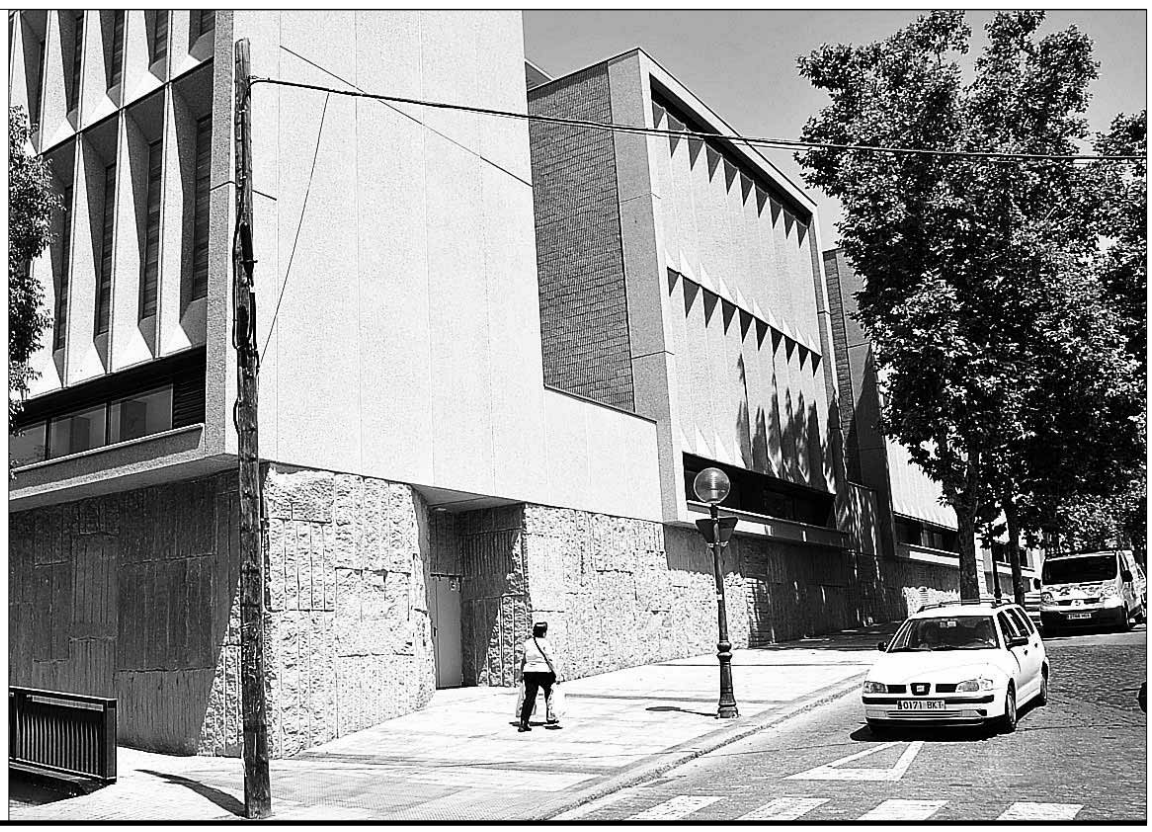

Nueva Segovia celebra un divertido y multitudinario "Festivalito". PÁGINA 8

Los niños disfrutaron con las actividades de teatro y animación.

MUNICIPAL Los avisos sustituirán a las multas en los primeros días de la nueva ORA. PÁGINA 7

CAJA SEGOVIA Rafael Encinas buscará recursos para mantener la Obra Social. PÁGINAS 10 Y 11

AYLLÓN

De vuelta al **medievo**

La villa se engalanó ayer para recibir la XVI edición de su ya tradicional mercado medieval

La Plaza Mayor y las calles de la villa están abarrotadas de visitantes hasta que mañana termine la feria. / KAMARERO

CRISTINA RODRÍGUEZ / AYLLÓN

Unas reales banderas ondeando en la entrada de la villa medieval dan la pista al visitante para saber lo que se encontrará al cruzar su tradicional entrada.

La bella plaza de Ayllón ha sido adornada con mimo, al igual que sus calles, por los propios vecinos para acoger la feria medieval más vetusta de la provincia de Segovia.

Este mercado es uno de los más conocidos y visitados por la variedad de las actividades y la riqueza de los puestos, que unido al maravilloso entorno hace que sea uno de los eventos más esperados de la provincia, al que acuden visitantes de toda la geografía española.

El ambiente que se respira en Ayllón provoca sentirse transportado al medievo, y buena parte de culpa la tienen los vecinos que pasean por el mercado vestidos con ropajes, túnicas y coronas de flores, espadas y escudos señoriales.

Los más de 100 puestos de artesanía de la madera, cuero, plata, cerámica o zapatos, eje y razón de la feria, ocupan la plaza principal y las calles colindantes tratan de recrear con sus productos los que podrían adquirirse en las calles de la villa hace siglos.

El intenso sonido del herrero golpeando sin cesar y la mágica imagen de un soplador de vidrio en plena creación de un bonito cisne de cristal hacen que casi se sienta que paseamos por un mercado allá por el siglo XI.

La música antigua tiene el poder de activar los recuerdos y transportar con su melodía a lugares y paisajes lejanos, por eso acompaña a los visitantes de esta especial feria durante todo el fin de semana. La iglesia de San Miguel, que preside la Plaza Mayor, acoge diversas actuaciones en su agradable atmósfera. Ayer fue el turno del dúo de música antigua formado por Javier Moglione y Adriana Farina y de los Ministriles de Cuéllar y hoy se podrá disfrutar del concierto de la Coral "La Espadaña", a las seis de la tarde, que harán las delicias de los visitantes a la villa con música vocal de la Edad Media y el Renacimiento.

Además dos conciertos amenizaron la noche de ayer y de hoy. Anoche, un grupo de vikingos mediterráneos y una puesta en escena 'salvaje' interpretaron únicamente con instrumentos tradicionales y potente percusión. Hoy harán lo propio los 'Ringorrango' un grupo zamorano que encandilarán público con su música tradicional.

Además de poder disfrutar de interpretaciones medievales durante el día y la noche, la música acompaña a los asistentes durante toda la jornada, ya que el sonido de la dulzaina fluye entre los rincones de la villa. Los hermanos Ramos y los dulzaineros de Ayllón ponen la banda sonora a esta localidad que recrea por dos días la villa medieval que un día fue.

No en vano esta feria medieval está considerada la mejor de la provincia: Ayllón consigue atraer cada año más visitantes debido a todas las actividades e iniciativas que organiza. Un programa cargado de actividades hace que los vendedores se sientan optimistas en las ventas durante el fin de semana.

Ejemplo de ello son las coplas de ciego, la segunda edición del concurso de carteles, el bello encendido de antorchas o la queimada nocturna. Además un gran dragón y un pequeño caballero sorprenden a niños y mayores entre las calles del mercado.

Las representaciones teatrales son otras de las actividades que más gustan y atraen a los visitantes de la feria medieval, por eso son múltiples y variadas las interpretaciones.

Una de las más esperadas fue la escenificación de la muerte del Condestable de Castilla Álvaro de Luna, acontecida ayer por la tarde en la Plaza Mayor. También se pudieron disfrutar de las visitas teatralizadas que se vienen haciendo todos los fines de semana.

A lo largo del día de hoy no faltarán estas representaciones en la iglesia de San Miguel y el Patio del Palacio del Obispo Vellosillo se podrán disfrutar de aventuras de juglares y reyes.

Para acompañar un paseo maravilloso y una visita a la villa medieval que no dejará indiferente a nadie, no hay mejor manera que 'poner la guinda al pastel' con la degustación de productos gastronómicos de calidad. La zona de la Huerta de San Miguel está copada de mesas, puestos de comida y parrillas que hacen que los visitantes no puedan evitar parar y probar los 'productos de la tierra'.

La bella villa de Ayllón se viste hasta esta noche con su traje medieval para hacer sentir a los visitantes que verdaderamente han viajado en el tiempo y se encuentran de vuelta al medievo.

Los dulzaineros amenizan el paso por Ayllón. / KAMARERO

Es sencillo encontrar artesanía de todo tipo. / KAMARERO

AL DÍA | RIGOR Y TRADICIÓN EN LOS TRAJES DE LA FUENCISLA

Ángela López García-Bermejo es memoria viva del arte del bordado y de la indumentaria tradicional castellana, con un amplio bagaje de conocimientos sobre la ornamentación religiosa. Su experiencia sirve para analizar el rico patrimonio que posee la Virgen de la Fuencisla en cuanto a trajes y mantos, y lamenta la valoración de algunas de las ricas piezas que posee en detrimento de otras de menor entidad, así como la ausencia de criterios para su elección. García-Bermejo defiende el empleo del bordado como principal ornamentación de la ropa de la patrona de Segovia y pide que sea la Real Cofradía la que establezca y determine los criterios a la hora de seleccionar los trajes que debe vestir en las distintas épocas litúrgicas.

La riqueza de la villa medieval.

La música medieval, las coplas de ciego, la bella exhibición de cetrería o el teatro por las calles hacen que la feria medieval de Ayllón sea especial.

Todas las actividades, talleres y exposiciones que la villa ofrece son un aliciente más para animar a amigos y familias a viajar hasta la villa desde Madrid, Segovia o incluso Barcelona o el País Vasco.

La belleza de la localidad se acrecienta con los adornos que con esmero los vecinos colocan en ventanas, balcones y calles.

La música y las vestimentas permiten a los visitantes soñar con caballeros, princesas, campesinos, vasallos e incluso dragones. Los turistas pueden pagar las consumiciones en la taberna con los clásicos maravedíes y olvidar por unas horas los modernos y vistos euros.

Todo es posible en este especial y tradicional mercado, que celebra este fin de semana su decimosexta edición.

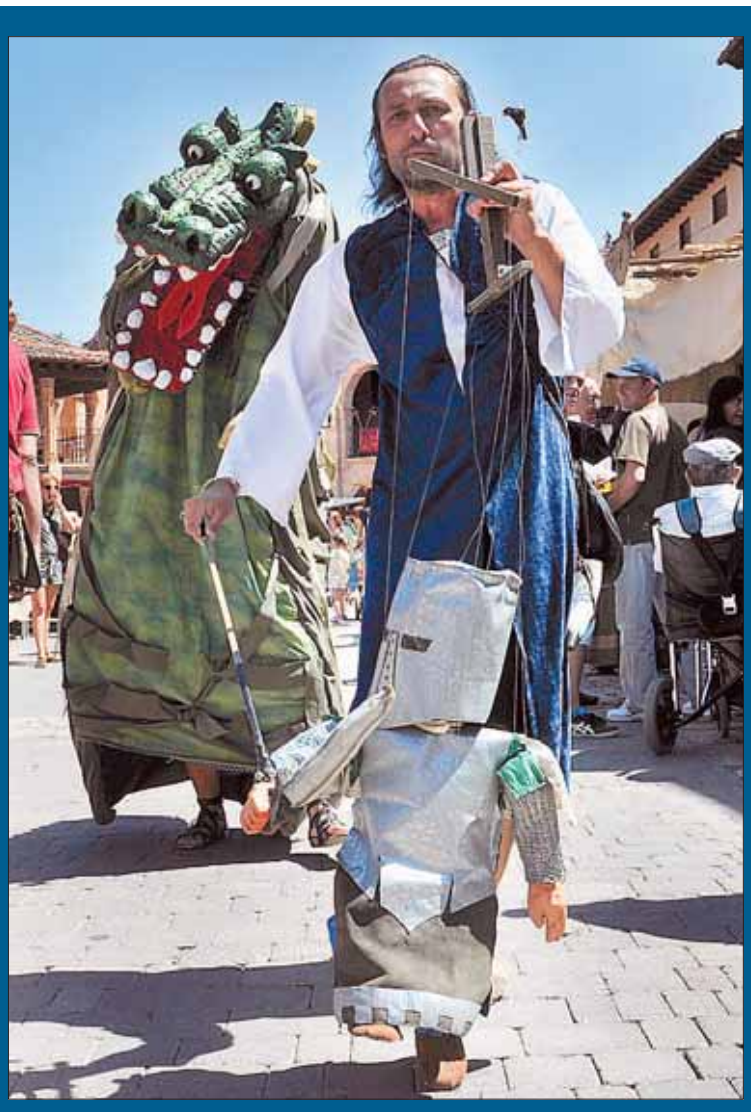

Un dragón y un caballero hacen disfrutar a los visitantes. / KAMARERO

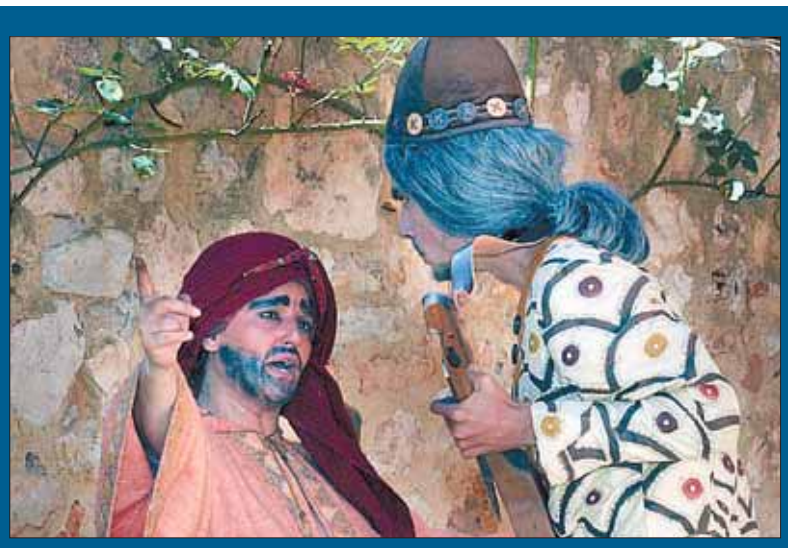

El juglar y Abú 'teatralizaron' el Palacio del Obispo Vellosillo. / KAMARERO

La huerta de San Miguel acoge la zona gastronómica del mercado. /KAMARERO

Las declaraciones

TERESA, COMERCIANTE
«Esta feria suele ir bien, hay mucha afluencia de público y organizan muchas actividades. Tiene muy buena acogida»

MONTSE, VISITANTE
«Somos un grupo de ocho amigas que venimos desde Alcobendas. El mercado es maravilloso y hemos venido muchos años a pasar el día»

ALFONSO, COMERCIANTE
«Merece la pena venir y ver lo que los artesanos hacemos con todo nuestro cariño. En Ayllón la gente se vuelca más»

MERCEDES, LOCAL
«El pueblo colabora mucho, acogemos a todo el que venga, mientras que el tiempo acompañe será exitosa»

DATIVA, VISITANTE
«Somos 3 hermanas de Ayllón, aunque vivimos en Madrid. Muchos años nos vestimos, y colaborar es ya una tradición»

URBANISMO

El alcalde pierde la **fe**

Arahuetes no someterá al pleno la modificación urbanística de las áreas A y B hasta que el PP no presente por escrito un compromiso inequívoco de apoyar el proyecto

SERGIO ARRIBAS / SEGOVIA

La fe es, generalmente, la confianza o creencia en algo o alguien. Es una confianza que no necesita pruebas. El alcalde, Pedro Arahuetes, ha perdido la fe, aunque no religiosa, sino en su sentido más terrenal, y como Santo Tomás necesita evidencias para recuperarla.

Arahuetes ha perdido la fe en el PP y, según dice, ya no se fía de las palabras del portavoz municipal de los populares, Jesús Postigo. "Me he fiado dos veces de su palabra y las dos veces no ha valido para nada", aseguró ayer el alcalde.

La desconfianza de Arahuetes se traduce en que el Gobierno municipal socialista, en contra de los deseos del PP, no someterá al pleno, que se celebrará mañana lunes, la modificación urbanística para permitir la construcción de más de 6.400 viviendas en los sectores A y B, la bolsa de suelo, de casi un millón de metros cuadrados, junto a la carretera de La Granja.

De nada han servido las manifestaciones públicas de los populares de que votarán a favor de esta modificación del Plan General (PGOU), a la luz del informe favorable de los técnicos municipales y después de que se hayan subsanado diversos errores del documento, algunos denunciados por el PP. Tampoco le han valido al alcalde las declaraciones, desde la sede del PP, a favor de que se convoque una reunión urgente de la Comisión de Urbanismo, el mismo lunes, para que el pleno pueda aprobar la nueva ordenación de los sectores, que pasarían de 4.749 a 6.459 viviendas.

Arahuetes aseguró ayer que en dos ocasiones los concejales del PP le dieron su palabra de que apoyaría el proyecto y, sin embargo, luego no ha sido así.

El alcalde, Pedro Arahuetes, durante el último pleno municipal. / KAMARERO

En abril el PP tumbó el proyecto y llegó a decir, sin pruebas, que había logrado abortar el mayor pelotazo urbanístico del Gobierno Arahuetes, amén de que, en opinión de los populares, no era necesario construir más viviendas en la ciudad. Sin embargo, en una reunión celebrada, hace un mes y medio, entre los técnicos municipales, representantes de los tres grupos políticos y los promotores, los populares expresaron su voluntad de apoyar la modificación urbanística si se subsanaban los errores del documento y que habían detectado los propios técnicos, en un informe de más de 20 folios. Se podía haber aprobado el texto y luego corregirlo antes de su exposición pública, pero el PP defendió que "lo serio" era corregir primero los errores.

Fue el pasado jueves cuando, con un informe ya favorable de los técnicos y tras comprobar éstos que la voluntad favorable del PP se mantenía, el alcalde convocó la Comisión de Urbanismo. Pero los populares anunciaron que se iban a abstener en el dictamen, ante la falta de tiempo suficiente para verificar el nuevo documento. No obstante, dejaron entrever que en el pleno este voto se podría transformar en positivo. Esta actitud enfureció a Arahuetes, que retiró el asunto de la Comisión y, en consecuencia, del pleno.

EN LA ALCALDÍA El mismo viernes, y según relató ayer Arahuetes, el grupo popular le envió dos emisarios para solicitar que convocara una reunión urgente de la Comisión de Urbanismo. La respuesta del alcalde, según sus propias palabras, fue que la petición se hiciera por escrito y reflejando el compromiso de votar a favor. Posteriormente, Postigo acudió a la Alcaldía para intentar entrevistarse con el alcalde, aunque éste, según dijo ayer, no pudo recibirle y a través de su secretaria le comunicó que tenía que presentar la petición por escrito. "No me fío y por eso todos los compromisos que adquiera [el PP] los quiero por escrito, para que luego no haya malas interpretaciones", dijo Arahuetes.

"Quiero una actitud inequívoca, ¿qué es eso de que ahora nos abstenemos y luego ya veremos?, no estoy dispuesto a estos juegos, la política es algo mucho más serio que todo esto", añadió el alcalde, a quien, según apuntó, no le consta que el PP haya presentado su petición por escrito, por lo que la modificación urbanística de las áreas A y B no se debatirá en el pleno de mañana.

Y todo hace indicar que hasta que el PP no presente el escrito el asunto no se debatirá en pleno. "No me valen sus declaraciones en la prensa o en la radio, porque no me fío de ellos, les he dado dos oportunidades y han faltado a su palabra", insistió el alcalde.

"Hablaron del pelotazo urbanístico de Arahuetes, ni les pido ni exijo unas disculpas, solo una actitud inequívoca, por escrito, de que están a favor de esta modificación del Plan General", concluyó.

BLOC DE NOTAS

Las prisas por presión de los promotores

El alcalde interpreta el interés del PP por agilizar la aprobación de los sectores A y B en las "presiones" que están recibiendo los populares por parte de los promotores de los terrenos y del sector de las empresas de construcción segovianas. "Tienen ahora prisa por las presiones que están recibiendo de los promotores, Arahuetes no es el promotor, no tiene ninguna prisa, el interés es de la ciudad, el PP ha paralizado cuatro meses este proyecto, que no vengan ahora de buenos, porque lo paralizaron ellos en abril y además vanagloriándose de haber impedido un pelotazo urbanístico".

Para el alcalde, el PP "está impidiendo el desarrollo de unos terrenos que suponen muchos millones de euros, que suponen oportunidades de empleo para los segovianos, viviendas de protección y para jóvenes, hay cosas con las que no se puede jugar, lo están haciendo muy mal".

LA PARRILLA DE TEJADILLA
Teléfonos reservas: 921 44 21 49 - 921 43 43 23
E-mail: laparrilla@tejadilla.e.telefonica.net

DURANTE LOS MESES DE AGOSTO Y SEPTIEMBRE

Miércoles:
SOPA CASTELLANA
COCHINILLO CON ENSALADA
POSTRE CASERO
PAN, AGUA Y VINO 9€

Viernes:
ENTREMESES
ARROZ CON BOGAVANTE
POSTRE CASERO
PAN, AGUA Y VINO 9€

Terrazas con servicio de comedor
(con zona de fumadores)

CERRAMOS
LUNES Y DOMINGOS TARDE

AMPLIA CARTA DE RACIONES PARA NUESTRA TERRAZA DE VERANO

Menú noche
Pastel de cabracho
Paté de ave
Crema de langostinos
Caldo Casero
Entrecot a la parrilla
Carne al plato
Perdiz deshuesada escabechada
Chipirones a la plancha
Bacalao con tomate
Gambones a la plancha
Sorbete mandarina
Pastel de queso
Copa de vino ó cerveza ó refresco y agua 14€

Menú del día
(martes a viernes)
PRIMEROS PLATOS: Judiones, Sopa de Cocido, Callos con garbanzos, Espárragos blancos, Revuelto de morcilla, Ensalada del día, Macarrones, Judías verdes
SEGUNDOS PLATOS: Entrecot, Carne al plato, Lomo a la plancha, Pechuga a la plancha, Filete empanado, Bacalao, Merluza en salsa verde, Chipirones a la plancha
Pan, agua, vino y Postres caseros 9€

Menú del día
(sábados y domingos)
8 PRIMEROS
8 SEGUNDOS
Pan, agua, vino y postres caseros
13€

Menú Especial Todos los días
(comidas - cenas)
Primeros
• Paté de ave al oporto con pistachos y salsa Cumberland
• Croquetas caseras de jamón ibérico
• Pimientos del piquillo rellenos de merluza y gambas
• Espárragos trigueros fritos
• Revuelto de morcilla con patatas paja
• Carpaccio de buey al queso de oveja
• Plato de cuchara
• Ensalada mixta
• Ensalada de solomillo con salsa de queso
Segundos
• Solomillo a la parrilla
• Carne al plato
• Entrecot a la parrilla
• Rabo de toro guisado al vino tinto con puré de patata
• Perdiz de tiro escabechada
• Lubina a la parrilla
• Chipirones a la plancha con compota de cebolla
• Dorada a la espalda
• Lascas de bacalao con boletus y su pil-pil.
Postres
• Sorbete de mandarina al Cointreau
• Sorbete de limón al cava
• Brownie de chocolate
• Torrija caramelizada con toffe y helado de turrón
• Pastel de queso
• Natillas caseras
• Arroz con leche casero
• Flan de huevo casero
25€
Pan, agua, vino Rioja ó Ribera incluido

▶ MUNICIPAL

Los trabajos de señalización de las 515 plazas comenzaron en mayo y han avanzado sin interrupciones. / ALBERTO BENAVENTE

Los avisos sustituirán a las multas en los primeros días de la nueva 'zona azul'

El Ayuntamiento confirma que la ampliación de la ORA arrancará el 1 de agosto, pese a que aún no se han instalado todos los parkímetros

• El pleno del Ayuntamiento aprobará mañana el expediente sobre la ampliación de la "zona azul" a 19 calles de Santa Eulalia, en el entorno del nuevo campus.

S.A. / SEGOVIA

El próximo miércoles, 1 de agosto, entrará en vigor la ordenanza reguladora del aparcamiento (ORA) en las 19 calles incluídas en la última ampliación de la 'zona azul', la mayoría en el barrio de Santa Eulalia, junto al campus de la Universidad de Valladolid (UVa).

El concejal de Tráfico, Alfonso Reguera (PSOE), confirmó ayer la fecha de puesta en funcionamiento de la nueva zona azul; una vez que el pleno del Ayuntamiento apruebe, mañana lunes, el expediente de modificación de la ordenanza, con la resolución de la única alegación presentada, por parte de la empresa Setex Aparki S.A. para incluir en la ampliación la calle de San Gabriel, que cuenta con un total de 42 estacionamientos en batería.

Los trabajos para marcar las líneas azules en la calzada comenzaron a finales del pasado mes de mayo en la calle Larga, la vía que separa los barrios de El Salvador y Santa Eulalia, y han avanzado sin interrupciones por el resto de calles incluidas en la ampliación. Las obras en el pavimento para incorporar los parkímetros ya se han ejecutado, aunque no se han instalado aún todos estos aparatos expendedores de tickets, una labor que se realizará estos días.

Reguera explicó que el Ayuntamiento ya envió la correspondiente carta informativa a todos los residentes de las calles afectadas para que pudieran tramitar la obtención de la tarjeta anual de aparcamiento. Se calcula que unas 600 personas tienen derecho a esta tarjeta. El concejal apuntó que la nueva 'zona azul' arrancará con una aplicación flexible de la normativa. Al menos durante la primera semana los avisos sustituirán a las multas. Los controladores de la empresa Setex Aparki S.A.no pondrán ni una sola multa en las nuevas calles señalizadas de azul. La consigna será la de informar y resolver las dudas de ciudadanos y residentes; en suma, aplicar la norma con "flexibilidad" en las nuevas zonas.

Los vigilantes sustituirán el "aparato" para poner multas por unos papelitos que colocarán, a modo de avisos, sobre el parabrisas de aquellos coches aparcados sin el correspondiente ticket. El aviso, como cuando la ORA se amplió a la calle José Zorrilla, incluirá una leyenda ilustrativa: "Usted no tiene ticket, atención. Esta usted actuando incorrectamente, por favor respete las normas". Para hacer frente a la ampliación, la empresa ampliará su plantilla con cinco controladores más.

CALLES AFECTADAS

De color azul. La nueva zona azul comprende las **calles Alférez Provisional**, **Sargento Provisional**, **Caño Grande**, **la calle del Convento**, **Santa Isabel** y **la Calle Larga**. A ellas se suma la **calle San Antonio El Real** y la travesía con el mismo nombre, las vías que rodean la manzana de edificios junto al monasterio; un "triángulo" que tiene como una de sus bases **la calle Coronel Rexach**, que, por otra parte, también tendrá pintados sus estacionamientos de azul. A estas calles iniciales se añadieron **las calles Ortiz de Paz**, **Alferros**, **Obispo Losana**, **Peldaños**, **Doctor Baeza**, **la Plaza Alto de los Leones de Castilla**, **la calle La Plata**, la **calle Antonio Machado** y la **travesía con el mismo nombre** -detrás del Ambulatorio-. Finalmente, el pleno celebrado el 2 de febrero aprobó la modificación inicial de la ordenanza la ORA. A estas 18 calles se unirá también **la calle de San Gabriel**.La modificación fue sometida a un periodo de exposición pública y fue la propia empresa quien presentó la única alegación al documento, para incorporar esta última calle.

LA CIFRA

515

La empresa ha tenido que 'pintar' un total de **515 plazas** de azul, y deberá instalar al menos **18 parkímetros**. Con esta ampliación de la 'zona azul' Segovia verá incrementado este verano el número de plazas de estacionamiento reguladas por la ORA un 23%, al pasar de las **2.218 actuales** —de las que 782 se encuentran en el casco histórico y corresponden a la zona 'verde— a un total de **2.733**.

SOCIEDAD

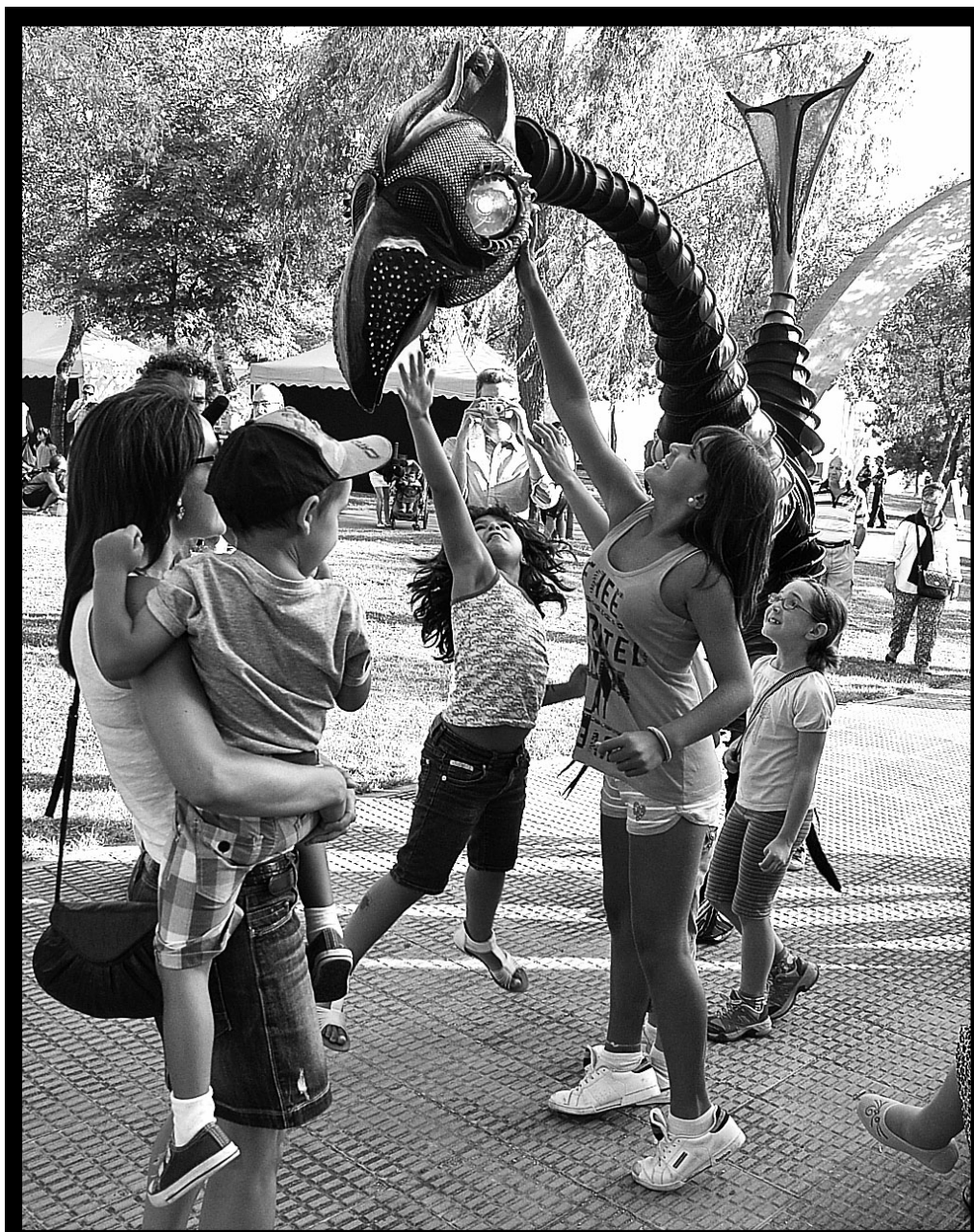

Instantes del 'Festivalito'

Durante el Festivalito pudieron verse escenas relacionadas con títeres, mimos, globoflexia e incluso teatrillos a pie de calle. En el Parque del Reloj, del barrio de Nueva Segovia tuvo lugar, ayer, el festival hecho para los niños que, un año más, ha conseguido su objetivo: dibujar una sonrisa en la cara de pequeños y mayores. / FOTOS: JUAN MARTÍN

Un festival de **ilusión y sonrisas**

'Nueva Segovia, Nueva Sonrisa' es el certamen que se celebró ayer, por tercer año consecutivo, y que ofreció a los más pequeños espectáculos de seis compañías distintas, que consiguieron sorprender a los presentes

ALBA DOMINGUEZ. / SEGOVIA

La muestra de actividades hecha para los niños, "El Festivalito", tuvo lugar ayer en el Parque del Reloj de Nueva Segovia. Desde las ocho de la tarde, todos los niños que acudieron pudieron disfrutar de diferentes actuaciones al aire libre y de forma gratuita.

En su tercera edición el festival contó con las actuaciones de seis grupos que incentivaron la ilusión de los niños. El Parque del Reloj de Nueva Segovia se llenó de mariposas, indios y princesas gracias al taller de maquillaje y globoflexia que fue la actividad más concurrida y participativa. El taller consiguió, un año más, llenar la cara de los pequeños de fantasía, a través de pinturas, y sus manos de magia con elefantes y perros hechos con globos.

Mientras surgían las diferentes actuaciones, los niños se divertían siguiendo a los seres azules, unos 'pájaros' con cuellos largos y ojos brillantes que animaban y jugaban con el jóven público, a modo de pasacalles.

No fue menos la actuación de una curiosa intérprete de bajo, que se relacionaba con el público intentando que su instrumento, con vida propia, le hiciera caso. Las representaciones de los *aliens* y de Bassi, 'el bajo travieso', fueron las más vistas ya que durante todo de festival estuvieron interactuando con los niños y los mayores, que curiosos acudían a ver de qué se trataba.

Mucho más tranquila fue la que obra que interpretó el francés Steven Luca Groenen el cual daba vida a un pintor que dibujaba y combinaba colores usando sólo pintura blanca.

Los Funny Bones son una compañía internacional con un estilo muy personal. Con un silencio absoluto y a ritmo de *rock&roll*, estos dos cómicos y actores animaron a los cientos de niños que con alegría observaban la actuación.

Para amenizar la velada a través del humor no podía faltar el dúo cómico formado por un personaje despistado y otro elegante y refinado que consiguen reírse de los defectos de cada uno. Es el caso de 'Los Canteca', dos payasos que sacaron la sonrisa de todos los presentes a través de malabares, piruetas imposibles y sobre todo a través del humor.

Por otro lado, la organización del festival se anticipó al calor que asola la provincia en estos días y dado el jóven público del festival; todos y cada uno de los niños pudieron coger una botella de agua para calmar el calor veraniego. Además, en la gran mayoría de los árboles se podían observar carteles que decían "Cuida tu Parque" una manera de inculcar cultura y respeto por el medio ambiente a la vez que los niños se divierten.

El ambiente en el parque del reloj no pudo ser mejor, la ilusión de los menores se contagiaba a los mayores, y la risa de uno hacía que cientos de carcajadas envolvieran el lugar.

Un festival de alegría y felicidad que gustó y agradó a todos. A pesar de ser actividades para niños, los adultos y padres de los mismos disfrutaron tanto o más viviendo fantasías e ilusiones de mundos imaginados.

Ciudadano @delantado

tú. ▶Opina sobre El Festivalito en la web www.eladelantado.com

Nuevos menús anticrisis para los fines de semana por 12, 15 y 20€.
Aparcamiento privado, columpios, paseo en calesa de poni gratis para los niños, comedores individuales.
MENÚ PARA DOS PERSONAS
Nuestra tradicional PARRILLADA DE CARNE a la brasa + ensalada + gambones plancha+ tinto de verano o cerveza
15,50€ / persona
Mesón el Cachiman
HORNO DE LEÑA • ASADOS DE ENCARGO
Mata de Quintanar
(A sólo 10 kms de Segovia)
Información y reservas: 921 496 012 y 646 539 131
www.mesonelcachiman.com

Manos Unidas CAMPAÑA CONTRA EL HAMBRE
LA SALUD, DERECHO DE TODOS: ¡ACTÚA!
902 40 07 07 - www.manosunidas.org

Te damos todo ¡y mucho más!
También en Agosto

Mejor precio · Calidad y servicio
Confianza y seguridad · Ventajas exclusivas

Descuento aplicable en todas las salidas.

Ahora un **7%** de descuento

Tú eliges: El descuento, o ¡te regalamos una tablet Samsung GALAXY Tab 2 7.0!

COSTAS 1 noche — 1 AL 24 DE AGOSTO

Costa Blanca		
Gran Hotel Bali 4* (Benidorm)	PC	73€
Costa Cálida		
Hotel Be Live Mangalan 4* (La Manga)	MP	77€

ISLAS 8 días — 1 AL 24 DE AGOSTO

Gran Canaria		
Hotel Playa del Inglés 3*	MP	555€
Lanzarote		
Hotel Sun Royal 3*	TI	600€
Hotel Be Live Grand Teguise Playa 4*	MP	690€
Hotel Be Live Lanzarote Resort 4* novedad	TI	721€
Tenerife		
Hotel Be Live Orotava 4*	PC	637€
Hotel Be Live Playa La Arena 4*	MP	746€
Hotel Be Live La Niña 4*	TI	865€
Fuerteventura		
Atlantis Dunapark Be Live 4*	MP	860€
Suite Atlantis Fuerteventura Resort Be Live 4*SUP	TI	1.035€
Ibiza		
Hotel Coral Beach 3*	MP	604€
Menorca		
Oferta Roulette Apartamentos Ciudadela 1/3ª	SA	624€
Mallorca		
Hotel Be Live Punta Amer 4*	MP	673€
Hotel Be Live Grand Palace de Muro 5*	MP	1.303€

EUROPA — 1 AL 24 DE AGOSTO

Lisboa 3 días		
Hotel Amazonia Lisboa 3*	AD	407€
Londres 3 días		
Hotel Travelodge Farringdon TURISTA SUP	AD	472€
Ámsterdam 3 días		
Hotel Ibis Amsterdam City West 3*	AD	480€
Roma 3 días		
Hotel Archimede 3*	AD	489€

EUROPA — 1 AL 24 DE AGOSTO

París 3 días		
Hotel Bresil Opera 3*	AD	496€
Circuito París - Países Bajos y Crucero por el Rhin 8 días		
Hoteles 2*SUP/ 3*		1.130€
Visitando: Paris, Bruselas, Amsterdam, Frankfurt.		
Italia Clásica A 8 días		
Hoteles 3*/4*		1.199€
Visitando: Roma, Florencia, Venecia y Milán.		

ÁFRICA 8 días — 1 AL 24 DE AGOSTO

Hammamet (Túnez)		
Hotel El Mouradi Beach 4*	TI	630€
Saïdia (Marruecos)		
Hotel Be Live Grand Saïdia 5*	TI	719€

CARIBE Y AMÉRICA — 1 AL 24 DE AGOSTO

Boca Chica (Rep. Dominicana) 9 días		
Hotel Be Live Hamaca 4*	TI	959€
Punta Cana (Rep. Dominicana) 9 días		
Hotel Be Live Grand Punta Cana 4*SUP	TI	969€
Bayahíbe (Rep. Dominicana) 9 días		
Hotel Be Live Canoa 4*	TI	969€
Riviera Maya (México) 9 días		
Hotel Oasis Tulum 5*	TI	989€
Grand Riviera Sunset Princess All Suites Resort & Spa 5*SUP	TI	1.319€
Varadero (Cuba) 9 días		
Hotel Be Live Las Morlas / Be Live Turquesa 4*	TI	1.340€
Imbassai - Costa dos Coqueiros (Brasil) 9 días		
Grand Palladium Imbassai Resort & Spa 5*SUP	AD	1.499€
Nueva York (EE.UU) 5 días		
The Milford Times Square TURISTA SUP	SA	1.126€
Incluye traslado de entrada en limusina.		

1 AL 24 DE AGOSTO - Vuelo directo con AirEuropa

Puerto Plata (Rep. Dominicana) 9 días		
Hotel Be Live Grand Marien 5*	TI	999€

7% de descuento no aplicado en los precios válido para pagos con visa Halcón/ Ecuador. Precios por persona en habitación doble. Salidas desde Madrid. Incluye: avión ida y vuelta (excepto Costas, consultar estancia mínima) en clase turista, hotel y régimen indicado, tasas de aeropuerto y seguro de viaje (excepto Costas). Consultar días de salida, traslados, suplementos/descuentos desde otros aeropuertos, destinos, hoteles, regímenes y condiciones de estas ofertas. No incluye: visado a cuba ni gastos de gestión (Costas 5€; Nacional 8€; Internacional 10€) por reserva. SA: Sólo Alojamiento; AD: Alojamiento y Desayuno; MP: Media Pensión; PC: Pensión Completa; TI: Todo Incluido. Consulta condiciones de esta promoción. PLAZAS LIMITADAS. PRECIOS DESDE.

Con más de 1.500 oficinas a tu servicio

RAFAEL ENCINAS • *Presidente de Caja Segovia*

El exjefe de la Obra Social, Rafael Encinas, llega a la presidencia en un momento delicado para la entidad. Tras el varapalo que ha supuesto su incorporación en Bankia, debe buscar los recursos necesarios que garanticen la continuidad de la Obra Social y conservar su patrimonio, cuyo valor contable se aproxima a los veinte millones de euros. Aunque es consciente del reto que supone transformar la Obra en una fundación, no oculta que, como extrabajador de la casa e hijo de quien fuera también su presidente, se encuentra muy unido a la marca Caja Segovia.

"Tenemos que conservar el patrimonio y buscar recursos para la Obra Social"

JESÚS MARTÍNEZ CALLE / SEGOVIA

Parece que no es el mejor momento para llegar a la presidencia de la Caja...

Pero en este momento es lo que hay. Caja Segovia en Segovia sigue siendo una institución importante, a pesar de que ya no es lo que era, ni lo que fue; pero alguien tiene que estar al frente de Caja Segovia, porque los impositores de toda la vida, los empleados y la gente que ha trabajado en la entidad se merecen que el barco esté, de alguna manera, comandado por alguien.

Supongo que para alguien que ha dedicado casi toda la vida a la caja de los segovianos, ¿este era un caramelo totalmente imposible de rechazar?

Estamos diciendo que de caramelo no tiene mucho. Es difícil admitir el cargo, porque las cosas están complicadas, pero tampoco lo veo como un caramelo. Hay que buscar un punto de equilibrio al nombramiento: va a tener sus cosas positivas y sus cosas negativas. Si fuera muy optimistas, me estaría equivocando totalmente, y si fuera muy pesimista también. Vamos a tener que trabajar en ciertas cosas que vamos a heredar, y luego a nivel personal el nombramiento para mí ha ido bien porque ha habido unanimidad al cien por cien, y eso a mí me halaga.

Lleva un año jubilado en la entidad. ¿Ha sufrido mucho con las noticias que se han ido conociendo sobre Caja Segovia en estos últimos doce meses?

Como cualquiera de mis compañeros que han estado en Caja Segovia y que han dado su vida profesional. Hemos sufrido mucho, porque muchos clientes se han dirigido a nosotros. Muchos de nosotros hemos sido la cara de la entidad durante mucho años, y ha habido desbandada por el tema de las prejubilaciones, y los clientes han perdido las referencias en cuanto a las caras. A eso se ha unido la debacle de la crisis financiera, que ha provocado la desconfianza de los clientes.

¿Quién fue el primero que le habló de la posibilidad de ser candidato a la presidencia?

La candidatura que me ha presentado es la Federación Empresarial. Fueron lo que me lo propusieron, que me lo pensara. Y después de pensármelo no muchos días, pues accedí a la propuesta, siempre poniendo alguna condición: que hubiera unanimidad y que no tuvieran otra persona que no pensaran que fuera más adecuada. Yo no ambicionaba el puesto; simplemente estaría aquí porque pudieran considerarme útil para esta etapa que tenía que emprender la Caja ahora.

No había pasado mucho tiempo desde que le propusieron ser presidente del Caja se fútbol sala, ¿le cuesta decir que no?

La verdad es que sí. Teniendo tiempo y siendo útil ……, la gente te viene a buscar, te animan a que lo seas, y en el fútbol sala contabas con un equipo de personas que llevan muchos años, y eso te ayuda mucho, porque no entrabas a pecho descubierto. En la Caja no va a ser lo mismo, pues prácticamente todos los del consejo somos nuevos, y la situación no tiene nada que ver con lo que ha sido la Caja, pero también es verdad que las funciones y la misión de la Caja no es la misma que antes al no tener ya ninguna actividad financiera.

¿Este nuevo cargo es compatible con el de la presidencia del fútbol sala?

Creo que son compatibles, pero no tengo ambición por ninguno de los puestos. Si aparece alguna persona que quiera relevarme en el fútbol sala y los directivos están de acuerdo …, yo no tengo ningún problema en cederle el puesto. No tengo ninguna ilusión por acaparar cargos, que en muchos casos son más cargos que cargas.

Ahora que empezaba a saber un poco de este deporte

Me tengo que dedicar a lo que hemos hecho anteriormente, sobre todo el tema de la Obra Social.

Tiene usted algo de masoquista … con lo que ha sufrido con la situación por la que ha pasado el equipo de fútbol sala, que estuvo a punto de desaparecer

No tengo nada de masoquista, lo que pasa que las cosas fáciles no tienen mérito. Hay que meterse en cosas que tengan un poco de aliciente. Ninguna de las dos cosas son fáciles, pero vamos a intentar aparentar que lo sean, y llevarlas y conducirlas a una gestión sencilla.

Al final llega a la presidencia por consenso y de forma unánime. ¿Mejor así, no?

Estoy muy conforme con la votación. Todas las personas me han apoyado, y eso de salida te da una confianza para acometer la gestión que nos va a tocar.

¿Difícil tarea la que le espera?

Sí, es difícil, porque ahora mismo la Caja cuenta con unos recursos muy limitados. Su participación en Bankia, que era de donde la Obra Social se iba a dotar, se ha quedado diluida, y va a tardar años en que dé frutos. Seguramente con el tiempo lo dará, porque seguimos estando en la cuarta entidad financiera del país, con una participación pequeña, pero cuando el elefante Bankia se ponga a funcionar en unos años podremos financiar actividades de

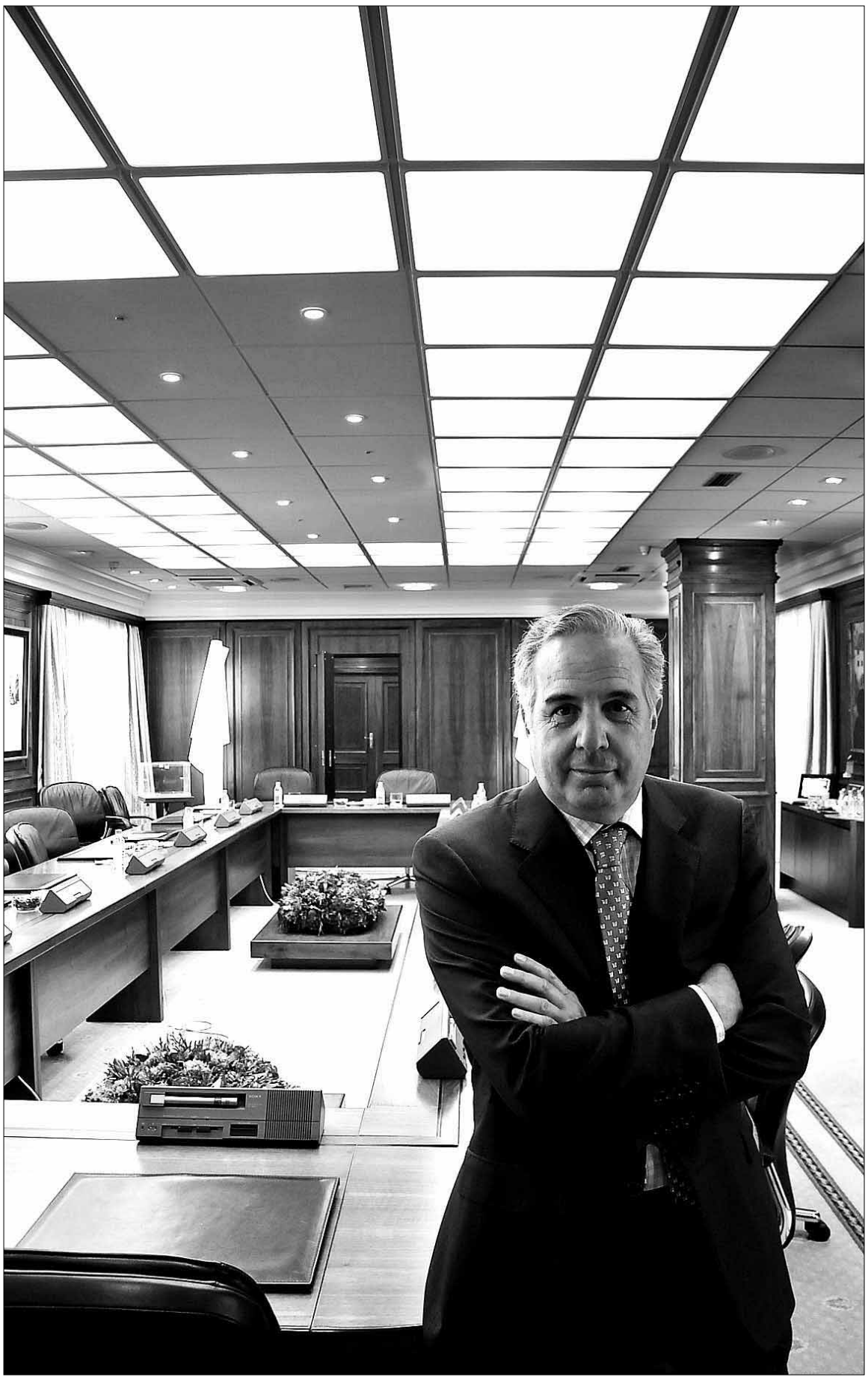

Rafael Encinas en uno de los despachos de la Caja de Ahorros de Segovia. / FOTOS: JUAN MARTÍN

«Accedí a la propuesta que me hizo la Federación Empresarial Segoviana (FES) solo con dos condiciones: que mi elección fuera por unanimidad y que no hubiera otra persona más adecuada»

«Aunque Caja Segovia ya no es lo que era, sigue siendo una institución importante, y alguien tiene que estar al frente, porque los impositores de toda la vida y los empleados se lo merecen...»

la Obra Social y Cultural como en épocas anteriores.

Es consciente de que con la que ha caído, ¿van a mirar su Presidencia con lupa?

Sí, pero hoy la misión y las funciones del presidente de Caja Segovia no son, ni con mucho, las que han tenido hasta ahora. Desde que se firmó el acuerdo de integración en el Grupo Bankia, la verdad es que ha quedado muy diluido; la responsabilidad en cuanto a los empleados y a las personas ya no es esa masa de trabajadores sobre los que tenías que responsabilizarte, son muchos menos. El presupuesto que vamos a manejar es mínimo. Lo que tenemos que hacer es conservar el patrimonio que nos ha quedado y buscar recursos para que podamos seguir haciendo Obra Social.

¿Parece que en el primer consejo de septiembre se quiere estudiar la supresión de retribuciones de los nuevos consejeros?

Efectivamente, hubo algunas personas que el viernes lo propusieron. No era el día más adecuado para tomar ninguna decisión, porque lo que necesitamos es información. Hemos quedado para estudiarlo más adelante: este tema y otros más, en la primera reunión que celebremos, que seguramente será en septiembre. Y que hay que conocer cuál es la situación de la Caja, porque casi todos los que estamos en el nuevo consejo somos nuevos, y no conocemos cuál es su estado patrimonial.

Algunos grupos sostienen que el nuevo consejo debe luchar por la transparencia de la Caja.

A mí me gusta que las cosas sean transparentes. No tenemos nada que ocultar, hemos heredado lo que hemos heredado, para bien o para mal; y, a partir de ahora, tenemos que hacer las cosas con transparencia y con humildad. Y trabajar todo el consejo codo con codo, para intentar que ese patrimonio no se pierda, y que puedan beneficiarse todos los segovianos de ello, y que no se olvide el nombre de Caja Segovia por lo que ha sido, y para que quede para años venideros.

Hay varias denuncias presentadas y procesos judiciales abiertos en relación con la entidad. ¿Le preocupa cómo puedan evolucionar?

No me preocupa en absoluto. Los jueces dirán lo que tengan que decir. Esto ha sido un punto y aparte en lo que ha sucedido en la Caja hasta ahora, y los que hemos venido ahora tendremos que afrontar la realidad de la Caja e ir solucinando su gestión en su día a día. ¿Todos estos procesos judiciales? Pues el tiempo dirá y los jueces resolverán de alguna manera, pero a mí particularmente no me preocupan.

No son muchos los trabajadores que le quedan a la Caja, pero si no se gestiona bien su patrimonio lo ahorrado no durará mucho.

Hay un patrimonio relativamente interesante. Lo que nos puede fallar ahora son esos ingresos periódicos que deberían proceder de Bankia, y que hay que buscar a través de ellos, pues la marca Caja Segovia ha sufrido mucho por todo este proceso de integración y por otras cosas que han podido ocurrir, pero la marca sigue siendo buena, y en Segovia somos una buena parte del sistema financiero por lo que de alguna manera Bankia nos lo tendrá que reconocer y recompensar.

«No tenemos nada que ocultar. Hemos heredado lo que hemos heredado, para bien o para mal»

«A partir de ahora tenemos que hacer las cosas con transparencia y con humildad»

«No me preocupan los procesos judiciales abiertos. Los jueces dirán lo que tengan que decir»

«Nosotros tenemos que afrontar la realidad de la Caja, y solucionar su gestión en su día a día»

«Creo que el cargo es compatible con el del fútbol sala, pero no tengo ambición por los puestos»

«Si alguien quiere relevarme en La Escuela y la directiva está de acuerdo, le cedo el puesto»

Supongo que en su paso por la Obra Social, le tocó ya decir que no a mucha gente. Ahora la situación económica obligará a decir que no a mucha más

Soy consciente, pero qué le vamos a hacer …, llegaremos a donde podamos llegar. Todo el mundo es consciente ahora, y ahora precisamente yo que estoy metido en otra institución y me toca pedir, me encuentro con muchas contestaciones negativas. Es lo que hay, la gente lo está pasando mal, las empresas lo están pasando mal y Caja Segovia tampoco lo está pasando bien.

Algunos grupos sostienen que el futuro de Caja Segovia no es nada claro. ¿Le preocupa por poder pasar a la historia como el presidente con el que desapareció la entidad?

Me preocupa entre comillas, pero el paso a la Fundación va a ser un hecho. No sé el tiempo que tardará, pero si me toca decidir el cambio a la Fundación, pues es lo que ha tocado, pero alguien lo tiene que hacer; si no me hubiera tocado a mí, entonces le hubiera tocado a otro.

¿De verdad entiende que fuera necesario todo esto nuevo proceso electoral que hemos vivido en los últimos meses?

Opino como cuando estaba de empleado. Que hablen de Caja Segovia mucho en un proceso electoral, en el que además hay implicaciones políticas, a mí no me gustaba. ¿Que podíamos habérnoslo ahorrado? Yo creo que sí, que hubieran rematado los que estaban y que hubieran pasado a la Fundación; pero las normativas vienen impuestas y hay que atenerse a ellas. Particularmente, cuanto más desapercibido hubiera pasado el proceso electoral, pues mucho mejor.

El alcalde ha comparado su cargo con el de un presidente de una Comunidad de Vecinos

No comparto esa opinión. Es muy respetable lo que él diga, porque además es nuestro alcalde, pero esta es una comunidad de vecinos que aún está dando dinero al Ayuntamiento. La Obra Social de Caja Segovia es pequeña, pero da. No creo que haya muchas comunidades de vecinos que estén dando algo al Ayuntamiento, salvo lo que tengan que pagar pos sus impuestos. Aparte de eso, como trabajador que he sido, creo que los empleados que todavía están detrás de los rótulos de Caja Segovia, se merecen un respeto; son ciudadanos de Segovia y su empleo está en juego. Cuanto más hablemos de Caja Segovia y más deterioremos la imagen de Segovia y de Caja Segovia peor, los empleados sufren mucho, por lo que nuestros dirigentes tienen que ser moderados.

¿Y cómo ve Segovia, usted que ha tenido mucho contacto siempre con el sector empresarial?

De todos es conocido que la crisis está sacudiendo fuerte. La experiencia que yo tengo me dice que cuando vienen crisis Segovia es de las últimas que entran, y también de las últimas que salen. Espero que podamos salir pronto, pero el horizonte no es nada halagüeño.

Hay mucha gente parada, ¿le toca también de cerca?

Sí, claro. Tengo un hijo en el paro, y buscando, y echando currículos, y sufriendo el momento como todas las familias. Creo que hay muchas familias que lo están pasando mal, y hay que solidarizarse con ellas y tratar de ayudarles en todo lo que se pueda. Los recursos que podamos obtener en Caja Segovia deben ir dirigidos a paliar, si se puede, en algún caso, las necesidades más imperiosas de las familias.

¿Y le ve salida a esta crisis?

Sí, tenemos que salir de la crisis. No nos podemos quedar parados. Todos tenemos que aportar nuestro grano de arena, aportar sentido común a las cosas, apoyarnos uno a otros y salir. En Segovia hay buena gente, y buenos profesionales, y tenemos que tirar para adelante.

Siempre dice que entró con pantalón corto en la Caja. Sería bueno que saliera con garrota, ¿sería la mejor señal de que la Obra Social o la futura Fundación han sido viables?

Me gustaría que quedara el recuerdo de una gestión eficaz, útil. No salir con garrota, porque no aspiro a quedarme muchos años, y espero no quedarme cojo; pero para mí sería una satisfacción que quedara un recuerdo.

Mi presidencia se la tengo que dedicar a todos mis compañeros, pues hay muchos más preparados que yo para llevar esta Presidencia. Por eso quiero representarles, porque es gente que ha sufrido mucho, que están sufriendo …; y, por otro lado, mi padre fue presidente del consejo de administración hace más de cuarenta años, y a nivel familiar y sentimental estoy unido a la marca Caja Segovia por lo que no me importa acabar aquí.

'Vete al Fresco' llena las calles. La velada que ofreció el festival 'Vete al Fresco' el pasado viernes volvió a llenar las calles segovianas. Los veraneantes que paseaban y los enamorados de la música llenaron las terrazas, incluso los más rezagados ocupaban los espacios vacios en el suelo para disfrutar de la música de estilos muy variados. Entre las propuestas que se barajaron anoche estuvieron los segovianos The Wayajos que actuó en La Frasca-Cannavan´s y consiguieron sorprender a los presentes. Por otro lado la actuación, en "El Ojo", de Rockmantic Service animó a los más perezosos a seguir las versiones pop rock de este grupo apasionado de la música, ya conocido por muchos en la capital segoviana. / FOTO: KAMARERO

▶ CULTURA

Los Domingos de Patrimonio muestran hoy la Fábrica de Borra

EL ADELANTADO / SEGOVIA

Tras un breve paréntesis de un mes, los "Domingos de Patrimonio" organizados por Turismo de Segovia regresan hoy a la actividad con la visita a la Fábrica de Borra, que tendrá lugar a las 10,30 horas de hoy.

De la mano de Isabel Álvarez González, ayudante de archivo en el Archivo Municipal de Segovia y licenciada en Geografía e Historia y Jorge Soler, profesor técnico de Formación Profesional, los visitantes conocerán los secretos de uno de los principales ejemplos del valioso patrimonio industrial que existe en Segovia.

El edificio, ubicado en el corazón del barrio de San Lorenzo, afinales del siglo XVI era ya molino de paplel, uso en el que continú hasta principios del siglo XX, donde se fabricó papel de diversas clases. En 1910 la familaa Riber, reconvierte la industria papelera en manufactura de borras, regenerados y colchones fundando "La Fabril Segoviana", así como una fábrica de hielo que aprovechaba la fuerza hidráulica del río para mover un pequeo compresor frigorífico. En 1986, el Ayuntamiento compra la fábrica y sus proppiedades para convertirl en sede de la Escuela Taller Munciipal, en funcionamiento desde entonces; siendo un ejemplo del concepto de reciclado, tan en boga en la actualidad.

▶ SOCIEDAD

Aprender a salvar vidas desde la **piscina**

El Casino de la Unión celebró un simulacro de emergencia en sus instalaciones de Valverde del Majano que contó con la colaboración de los socios

EL ADELANTADO / SEGOVIA

Las instalaciones del Casino de la Unión en Valverde del Majano albergaron ayer un simulacro de distintas situaciones de emergencia puesto en marcha por el Instituto de Formación en Emergencias, que expuso ante los socios asistentes las técnicas y materiales que se emplean para las distintas acciones de salvamento que se llevan a cabo por parte de los profesionales sanitarios.

Las actividades consisteron en la realización de varios talleres que contaron con la colaboración de los socios que en la tarde de ayer pasaban su tiempo de ocio en las instalaciones recreativas del casino. De este modo, niños y mayores participaron en los talleres de rescate en el agua, reanimación cardiopullmonar, inmovilización de pacientes heridos,o talleres de empleo de extintores y de simulación con perro de rescate adiestrado.

En medio de un ambiente festivo, y con los niños como curiosos e interesados protagonistas de las actividades, el personal del Instituto de Formación en Emergencias desarrolló un simulacro de emergencias en el que se desarrollaron distintas actuaciones encaminadas a resolver un accidente de tráfico, en el que se emplearon ambulancias medicalizadas o equipos de protección civil como puestos médicos avanzados.

Además, el simulacro conó con la participación de un helicóptero para realizar funciones de apoyo y traslado de materiales y heridos, con el objetivo de evacuar a las víctimas en el menor tiempo posible.

Un sanitario traslada a una de las supuestas víctimas inmovilzada en camilla durante el simulacro. / JUAN MARTÍN

En el simulacro se emplearon y exhibieron distintos materiales empleados tanto para la inmovilización como el traslado de las víctimas, así como para prestar los primeros auxilios.

En e capítulo de recursos humanos, el simulacro contó con la participación de médicos y enfermeros de emergencia, técnicos de transporte sanitario, bomberos, personal de Protección Civil, integrantes de las Fuerzas de Orden Público y el equipo directivo del Casino de la Unión, que brindó toda la colaboración de esta institución para el éxito de la iniciativa.

Tras concluir el simulacro, los medios técnicos empleados quedaron expuestos ante el público.

Ciudadano @delantado

tú ▶ Opine sobre esta iniciativa en la dirección web: www.eladelantado.com

SE BUSCAN VIAJEROS SIN VIAJE

PUNTA CANA
9 días · TI
Natura Park 5*
desde **750€**

RIVIERA MAYA
9 días · TI
Riu Lupita 5*
desde **840€**

COSTA DORADA	Reg.	AGOSTO desde	SEPTIEMBRE desde
SALOU			
Jaime I 3*	MP	49 €	33 €
California Palace 4*	PC	57 €	38 €

COSTA AZAHAR	Reg.	AGOSTO desde	SEPTIEMBRE desde
PEÑÍSCOLA			
Gran Hotel Peñíscola 4*	MP	66 €	39 €

COSTA BLANCA	Reg.	AGOSTO desde	SEPTIEMBRE desde
BENIDORM			
Atenea/Olympus Sol y Sombra 3*	PC	41 €	35 €
Carlos I 3*	MP	43 €	35 €
Gran hotel Bali 4*	MP	66 €	51 €

COSTA DEL SOL	Reg.	AGOSTO desde	SEPTIEMBRE desde
TORREMOLINOS			
Natali 3*	MP	38 €	34 €
FUENGIROLA			
Fuengirola Park 4*	MP	60 €	44 €

COSTA DE LA LUZ	Reg.	AGOSTO desde	SEPTIEMBRE desde
MATALASCAÑAS			
Carabela Beach 4*	MP	56 €	36 €

TÚNEZ	Reg.	AGOSTO desde	SEPTIEMBRE desde
8 DÍAS			
Yadis Hammamet 4*	MP	409 €	409 €
Houda Skanes 4*	MP	447 €	447 €
Vincci El Kantaoui Center 4*	MP	454 €	437 €
Laico Hammamet 5*	TI	697 €	688 €
Riu Palace Oceana Hammamet 5*	MP	781 €	746 €

PUNTA CANA	Reg.	AGOSTO desde	SEPTIEMBRE desde
9 DÍAS			
Grand Paradise Bávaro 4*	TI	928 €	858 €
Barceló Dominican Beach 4*	TI	998 €	878 €
Barceló Punta Cana 4*	TI	1.028 €	878 €
Barceló Bávaro Beach 5* (Solo adultos)	TI	1.158 €	1.098 €

RIVIERA MAYA	Reg.	AGOSTO desde	SEPTIEMBRE desde
9 DÍAS			
Akumal Beach 4*	TI	911 €	911 €
Barceló Maya Beach 5*	TI	1.011 €	1.011 €
Blubay Grand Esmeralda 5*	TI	1.066 €	1.066 €

HASTA UN **10%** DTO ADICIONAL

Precios para determinadas fechas del mes indicado desde Madrid. Precios por persona en habitación doble. Incluye vuelo, traslado, hotel y tasas. MP: Media pensión, PC: Pensión Completa, TI: Todo Incluido. Costas: solo estancias, precios basados en estancia mínima 5 noches. **Descuento del 10% (7% dto. directo + 3% dto. pagando con tu Visa Barceló Viajes) no aplicado en precios, válido reservando hasta el 15 de agosto.** Plazas limitadas. Consultar resto de condiciones.

902 200 400 | Barceloviajes.com
En tu Barceló más cercano
VIAJES

Barceló
VIAJES

FESTIVAL DE SEGOVIA 2012

Savia nueva en el panorama musical. El Festival de Segovia 2012 ha dejado patente la renovación continua que vive el mundo de la música y ha permitido al público conocer a intérpretes que con su estudio, formación y capacidad artística van revitalizando el escenario. Artistas de larga y firme trayectoria conviven en Segovia con músicos prometedores. El pasado viernes, en la Semana de Música de Cámara, actuó la Accademia del Piacere, formación de referencia de la nueva generación de la música antigua española, que ofrecio un concierto de cámara dedicado a J. S. Bach, bajo el título "Memorias de Leipzig (1723-1750)". En San Juan de los Caballeros, la joven promesa del piano Mario Ahijado (imagen de la derecha) interpretó ayer sábado obras de Bach, Falla, Chopin y mostró los valores que le han llevado a conquistar el Primer Premio y Premio al mejor intérprete de Piano en el X Certamen Nacional de Interpretación "Intercentros Melómano". / FOTOS KAMARERO

sorteos **sms** adelantado

Noches mágicas

Gana 1 entrada doble para asistir a la **actuación de**

Miguel Poveda
arteSano
Patio Central Real Fábrica de Cristales de La Granja
Viernes 3 agosto 22:30 HORAS

envía **ADELANTADO MIGUEL al 27775**

Fecha del sorteo: jueves 2 de agosto, a partir de las 12 horas.
Número total entradas en sorteo: 2 dobles

Gana 1 entrada doble para asistir a la **actuación de**

Sara Baras
La Pepa
Patio Central Real Fábrica de Cristales de La Granja
Domingo 5 agosto 22:30 HORAS

envía **ADELANTADO SARA al 27775**

Fecha del sorteo: jueves 2 de agosto, a partir de las 12 horas.
Número total entradas en sorteo: 2 dobles

Gana 1 entrada doble para asistir a la **actuación de**

Ballet de San Petersburgo
El Lago de los Cisnes
Patio Central Real Fábrica de Cristales de La Granja
Jueves 16 agosto 22:30 HORAS

envía **ADELANTADO BALLET al 27775**

Fecha del sorteo: martes 14 de agosto, a partir de las 12 horas.
Número total entradas en sorteo: 2 dobles

Gana 1 entrada doble para asistir a la **actuación de**

Acrobatic Circus of China
El Sueño de un Viaje a Oriente
Patio Central Real Fábrica de Cristales de La Granja
Sábado 18 agosto 22:30 HORAS

envía **ADELANTADO CHINA al 27775**

Fecha del sorteo: martes 14 de agosto, a partir de las 12 horas.
Número total entradas en sorteo: 2 dobles

Gana 1 entrada para asistir al concierto de

Locos por la música
Patio Central Real Fábrica de Cristales de La Granja
Viernes 24 agosto 22:30 HORAS

envía **ADELANTADO LOCOS al 27775**

Fecha del sorteo: jueves 23 de agosto, a partir de las 12 horas.
Número total entradas en sorteo: 4 (una para cada ganador)

Gana 1 entrada para asistir al concierto de

Marea
En mi hambre mando yo
Patio Central Real Fábrica de Cristales de La Granja
Sábado 25 agosto 22:30 HORAS

envía **ADELANTADO MAREA al 27775**

Fecha del sorteo: jueves 23 de agosto, a partir de las 12 horas.
Número total entradas en sorteo: 4 (una para cada ganador)

cine

Gana 2 entradas para asistir a la película que desees en las Salas de Cinebox, Luz de Castilla

envía **ADELANTADO CINEBOX al 27775**

Fecha sorteo: Viernes 10 de agosto, a partir de las 12 horas.
Número total entradas en sorteo: 10

Entrada válida de lunes a viernes, no para salas 3D, condicionada a la disponibilidad de butacas

gastronomía

Gana 1 paella de 4 raciones para llevar a casa de

El Asador de Segovia
Ctra. de Villacastín, 12 (junto Bar Chaplin)
Teléfono 921 44 51 37

envía **ADELANTADO ASADOR al 27775**

Fecha sorteo: viernes 17 de agosto, a partir de las 12 horas.
Número premiados: 1

Gana una comida familiar para un adulto y un niño para el domingo 5 de agosto, a partir de las 13:30 h.

SANTANA HOTEL

Ctra. Segovia La Granja de San Ildefonso.
Teléfono 921 47 41 78 / 79

envía **ADELANTADO FAMILIAR al 27775**

Fecha sorteo: viernes 3 de agosto, a partir de las 12 horas.
Número premiados: 1 (una comida para adulto y niño).

Gana una comida o cena para 2 personas, consistente en:

restaurante bar José

Plaza Mayor, 4.
Teléfono: 921 46 09 19

— Arroz caldoso con bogavante
— Vino Blanco D.O. Verdejo "Viña Mayor"
— Helado de crema de nata con piñones
— Café.

envía **ADELANTADO JOSE al 27775**

Fecha sorteo: viernes 17 de agosto, a partir de las 12 horas.
Número premiados: 1

Gana una comida para 2 personas en

Restaurante ABRASADOR El Abuelo Mario

Restaurante Abrasador. El Abuelo Mario
Ctra. Nacional 110, KM 181.
Torrecaballeros (Segovia)
Teléfono: 921 40 11 10

envía **ADELANTADO ABRASADOR al 27775**

Fecha sorteo: viernes 17 de agosto, a partir de las 12 horas.
Número premiados: 1

SMS:
Coste SMS: 1,42 €/SMS IVA incluído. Mayores de 18 años. Sit Consulting S.L. Apdo. de Correos 18070 Madrid 28080. informacion@atssa.es / Nº Atn. Cliente: 902501737

La Capilla Jerónimo de Carrión ofrece esta mañana un estreno en la Catedral

Presentan la Misa a cuatro voces sobre el Pange Lingua de Urrede en el aniversario de la consagración del gran templo segoviano que coincide con la jornada de clausura del Festival

EL ADELANTADO / SEGOVIA

El Festival de Segovia 2012, que ha estado presidido honoríficamente por Su Majestad la Reina Doña Sofía, se clausura hoy domingo 29 con un programa de lujo que incluye el estreno de una misa cantada a las doce y media de la mañana en la Catedral.

La Capilla Jerónimo de Carrión, dirigida por la investigadora y músico Alicia Lázaro, presentará la "Misa a cuatro sobre el Pange Lingua de Urrede", del maestro de la capilla de la Catedral de Segovia Juan Pérez Roldán (1604-1672), interpretada por Gabriel Díaz Cuesta, contratenor; Ángel Álvarez García, tenor; Miguel Mediano, tenor; Vicente Martínez Arango, bajo; José Ignacio Gavilanes, órgano; y Sara Águeda, arpa barroca, y gracias a las transcripciones de Alicia Lázaro.

Esta obra está contenida en una colección de misas dedicada a la Catedral de Segovia, copiada primorosamente y remitida por el maestro desde León, al reclamarle el Cabildo segoviano las copias de las obras escritas en Segovia durante su estancia en la ciudad. Escrita sobre el conocido cantollano del "Pange lingua" al modo hispano, la primera versión polifónica de este himno de Santo Tomás de Aquino, conservada en el Cancionero de Segovia, es debida al francoflamenco Johannes Urrede, que trabajó en España en la Casa de Alba y en la Capilla Real de Fernando de Aragón.

La Capilla Jerónimo de Carrión, dirigida por la investigadora y músico Alicia Lázaro, en una imagen de archivo. / KAMARERO

La procesión de entrada de la **Junta de Nobles Linajes** y de la **Junta de Cofradías** abrirá la ceremonia

Este estreno del Festival de Segovia se ofrece en la misa aniversario de la consagración al culto de la Catedral de Segovia (16 de julio de 1768), que con caracter bienal es organizada desde 1998 por la Fundación Don Juan de Borbón. Para realzar los actos y recordando la ceremonia original, la celebración comenzará hoy con una procesión cívica, presidida por el alcalde Pedro Arahuetes, que saldrá de la iglesia de San Miguel a las doce de la mañana. En el desfile participarán los integrantes de la Junta de Nobles Linajes y de la Junta de Cofradías de Segovia.

El cantaor Arcángel y el violista Fahmi Alqhai, con "Las idas y las vueltas" en el Alcázar

EL ADELANTADO / SEGOVIA

Cantes de ida y vuelta es el concierto compuesto por fandangos, romances, canarios, folías, guarachas, jácaras por bulerías que esta noche, a las 22.30 horas, en el Alcázar pondrá fin al Festival de Segovia 2012 gracias a la Accademia del Piacere, Fahmi Alqhai y Arcángel. Se trata de la búsqueda de sendas inexploradas a través de la fecundación mutua del Flamenco y la Música Barroca, dialogando en busca de un pasado y un presente comunes a través de la Música, vía universal de hermandad de pueblos y culturas.

Por las ciudades andaluzas y americanas circulaban en fusión y confusión cantes y danzas de ida, vuelta y otra vez ida, del golfo de Guinea al Caribe y de ahí a Triana y al golfo de Cádiz: un verdadero, deslocalizado, bullente melting pot donde jácaras, canarios y chaconas eran patrimonio común de la música popular y la culta.

Músicos ambos de personalidad inclasificable, de formación primero rigurosa en sus campos pero espíritu experimental, Alqhai y Arcángel, en un ejercicio de libertad, se dejarán llevar y conducirán al espectador a través del puro instinto musical; quién sabe si —inesperada, natural, intuitivamente— no traerán así los aromas primeros del flamenco primitivo.

Arcángel indaga en las relaciones entre el flamenco y el barroco colonial. /F. S.

pullmantur

Todo incluido quiere decir que lo único que tienes que poner tú, son las ganas de pasarlo bien.

CRUCEROS 8 días - 7 noches

NIÑOS GRATIS*

ÚLTIMAS PLAZAS

AGOSTO, SEPTIEMBRE Y OCTUBRE 2012

AVIÓN INCLUIDO

Capitales Bálticas
buque EMPRESS
Copenhague, Warnemünde (Berlín), Estocolmo, Helsinki, San Petersburgo, Tallín
AGOSTO desde 799€ — SEPTIEMBRE desde 599€
Tasas de embarque 204€

AVIÓN INCLUIDO

Rondó Veneciano
buque ZENITH
Ravenna (Italia), Venecia, Dubrovnik, Corfú, Katakolon, Olimpia, Santorini, Mykonos, Atenas
AGOSTO desde 899€ — SEPTIEMBRE desde 799€ — OCTUBRE desde 599€
Tasas de embarque 204€

Financiación 10 meses
Consulta condiciones de financiación ofrecida, sujeta a estudio y aprobación por parte de Santander Consumer Finance, S.A.

Entra en nautaliaviajes.com y reserva tu crucero

NAUTALIA Buen viaje
902 811 811
nautaliaviajes.com
200 oficinas en España
Especialistas en cruceros

Precios desde por persona en camarote doble y régimen de Todo Incluido, válidos para determinadas salidas de los meses indicados. Incluye avión en clase turista desde Madrid/Barcelona. 5% de descuento NAUTALIA no aplicado en los precios (no aplicable sobre las tasas). Cargo por servicio y administración 72€ por persona a pagar a bordo, gastos de gestión 10€ por reserva. *Compartiendo camarote con dos adultos, consultar condiciones buques y fechas de salida. PLAZAS LIMITADAS.

ÁNGELA LÓPEZ GARCÍA-BERMEJO • *Experta en indumentaria tradicional y religiosa*

Ángela López García-Bermejo es memoria viva del arte del bordado y de la indumentaria tradicional castellana, con un amplio bagaje de conocimientos sobre la ornamentación religiosa. Con varios libros publicados sobre esta materia, su experiencia sirve para analizar en una entrevista el rico patrimonio que posee la Virgen de la Fuencisla en cuanto a trajes y mantos, y lamenta la valoración de algunas de las ricas piezas que posee en detrimento de otras de menor entidad, así como la ausencia de criterios para su elección.

«La Cofradía de La Fuencisla debe determinar los criterios para vestir y adornar a la Virgen»

M.G. / SEGOVIA

¿Cómo valora el patrimonio de la virgen en cuanto a los trajes y su valor histórico y artístico?.

He recogido mucha documentación, que se ha ido publicando en los últimos años en El Adelantado, pero me gustaría contar con datos más fehacientes sobre el vestuario de la Virgen. Por lo que yo conozco, ya que no he podido ver en mis manos cada pieza, hay mantos de extraordinario valor, como el que regaló la regente Maria Cristina, que es con el que tradicionalmente se le bajaba al santuario tras la novena, y me han comentado que ya no se lo ponen por que resulta demasiado antiguo; algo que no acabo de entender. Creo que el que más valor tiene es el denominado "Manto del Sol", que contiene todas las alegorías de la letanía lauretana, que estaba destrozado y que tuve el honor de poder arreglar junto con otras dos amigas en un trabajo del que me sentí muy satisfecha.

Otro que a mi me gusta muchísimo es uno amarillo bordado en plata que no se le he visto puesto jamás, y creo que está incompleto, otro es el denominado "filipino", que tiene una tela muy bonita y que tampoco se le ha visto mucho.

Hay una cosa que me ha preocupado siempre mucho es la forma de conservar los trajes de la virgen. Me parece una barbaridad tener colgadas piezas bordadas con pedrería que tienen mucho peso, por lo cual las puntadas van cediendo por el peso de la bordadura y terminan rompiéndose, y creo que en eso hay que tener muchísimo cuidado. Creo que los mantos de mayor valor deberían tener otro tratamiento y deberían guardarse de forma horizontal, en mesas largas. Cuando llevé a cabo la restauración del Manto del Sol vi cosas tan singulares como el uso de un velcro cosido a la tela, que tuvimos que desprender con sumo cuidado para no romper la tela.

Como experta en textiles, ¿Le parece correcto tratar las telas pintándolas o pegar unas telas con otras en detrimento del bordado?

Creo que en el ámbito de la costura, el bordado es lo más maravilloso que hay. Los bordados en oro o los denominados eruditos en blanco son el no va más. En un manto de la virgen hay que tener en cuenta el colorido, ya que es una imagen que se la ve siempre en altura y a una gran distancia, por lo cual no hay que emplear telas oscuras ya que pierde luminosidad, por lo que los adornos deben ser claros o brillantes. Por lo que se refiere a las pinturas sobre tela, están pasadas de moda en los adornos litúrgicos. A finales del siglo XIX es cierto que hubo un boom, hasta el extremo que hubo casullas magníficas del siglo XIV que iban preciosamente recamadas con bordados y matices con simbologías de santos o festividades religiosas, fueron retiradas y reemplazadas con pinturas, algo que duró afortunadamente muy poco, porque no tiene ningún valor.

No todas las telas son aptas para ser pintadas; yo lo último que he visto que han donado a la virgen es un manto en otomán, que es la tela menos adecuada para hacer una pintura. Los grandes pintores que hacían pintura sobre tela tenían que tratar muy especialmente los tejidos para evitar su porosidad, y es algo muy delicado. El bordado permite hacer cosas más modestas pero más bonitas y vistosas.

En cuanto a las donaciones de mantos, ¿considera necesario establecer algún criterio previo para seleccionar aquellos que se ajusten a la tradición de la Virgen a lo largo de la historia?.

«Una talla de la entidad de la Fuencisla no es necesario que se le arrope con tantas telas»

Creo que las personas que quieran hacer una donación, lo que deberían hacer es oír los consejos sobre el manto que se podría realizar, y si las donaciones no fueran suficientes para hacer un manto de calidad, existen otras alternativas. Por ejemplo, yo nunca he visto a esta Virgen con un manto de terciopelo, y yo lo comenté en alguna ocasión a las personas responsables que podría ser decorado dignamente sin grandes aspavientos con bordaduras en seda y adornos de oro o plata. Si hay familias deseosas de participar, podría ser una alternativa preciosa, y las donaciones serían tan dignas como hacer otra de mayor capacidad.

Este año, es posible que la virgen acuda al novenario de septiembre sin ser revestida, una vez completada en Simancas su restauración ¿Qué opinión le merece esta iniciativa?.

Me parece maravillosa. Creo que una talla de la entidad de la Virgen no es necesario que se le arrope con tantas telas que no conducen a nada. Ya sabemos que es una talla de reducidas dimensiones, pero creo que lo más conveniente es vestirla de la manera que se pueda lucir, porque ahora cuesta un montón observar a la Virgen, al margen de que no hay en el santuario una buena iluminación. Considero que debe lucir más y no apagarla con mucha ropa o con colores oscuros en nuestra opinión.

Ángela López expresó sus opiniones sobre la ornamentación y el cuidado de la ropa de la Virgen de la Fuencisla. / L. MAZAGATOS

¿Existe una tradición castellana en cuanto al tratamiento de las telas?

Yo no conozco una tradición específica en este sentido, pero a la hora de elegir las telas si que es cierto que la tendencia es elegir tejidos conforme a las características de la imagen y de acuerdo con las características que tenga esa región. En tiempos anteriores, la sociedad tenía poco que opinar sobre estas cuestiones, y estas labores se realizaban en los conventos, por lo que el pueblo no se implicaba tanto en la ornamentación religiosa. Ahora que los ornamentos se hacen de forma industrial o semiartesanal, corremos el riesgo de perder esta tradición. Ahora, en las retransmisiones religiosas, se ven en las vestiduras religiosas una menor riqueza. Había dalmáticas preciosas y ahora se opta por telas vaporosas que no tienen nada que ver con la tradición. La vestimenta litúrgica está copiada de la vestimenta civil romana, a la que la Iglesia enriqueció con ornamentos que son verdaderas maravillas.

En una ciudad como Segovia, deberíamos tener un mayor cuidado con nuestro patrimonio, pero en la actualidad no existen criterios para la conservación ni la elección de los mantos de la Patrona.

Creo que no resulta difícil, ya que hay una Real Cofradía que existe desde el siglo XVI y que siempre ha llevado la voz cantante a la hora de preocuparse de nuestra virgen, que es de todos los segovianos. La Cofradía y sus responsables son quienes deberían tener la autoridad para determinar los criterios, asesorándose con otras personas, para saber que es lo que debe ponerse en cada tiempo y no moverla tanto ni ponerle tantos trajes.

Ciudadano @delantado

tú. Opine sobre esta entrevista en la dirección web: www.eladelantado.com

▶ SOCIEDAD

La asociación Amanecer llevará a cabo un proyecto psicosocial en la cárcel

La iniciativa estará destinada a los internos que padecen trastornos mentales crónicos

• La Obra Social de La Caixa ha concedido una ayuda de 10.000 euros, enmarcada en la convocatoria del programa de lucha contra la pobreza y la exclusión social.

La Obra Social de La Caixa ha destinado cinco millones de euros para casi 300 proyectos asistenciales. / EL ADELANTADO

EL ADELANTADO / SEGOVIA

La Obra Social La Caixa ha concedido una ayuda por valor de 10.000 euros a un proyecto de la provincia de Segovia dirigido a fomentar la promoción y el desarrollo integral de las personas que se encuentran en situación de pobreza y vulnerabilidad. Esta dotación económica forma parte de la segunda convocatoria 2012 del Programa de Ayudas a Proyectos de Iniciativas Sociales que convoca anualmente la Obra Social "la Caixa" con el objetivo de ofrecer oportunidades a los colectivos en situación de vulnerabilidad social.

Esta convocatoria tiene por objetivo ofrecer apoyo a las organizaciones no lucrativas que desarrollan proyectos dirigidos a cubrir las necesidades básicas y a dar apoyo personal y social a las personas que se encuentran en riesgo o en situación de exclusión social, con la finalidad de reforzar sus capacidades para iniciar y consolidar un proceso de inclusión social.

La propuesta seleccionada en esta convocatoria es un proyecto de rehabilitación psicosocial de intervención en el Centro Penitenciario de Segovia, incluido en el programa Amanecer, que lleva a cabo la Asociación Segoviana de Personas con Enfermedad Mental, familiares y amigos "Amanecer"-FEAFES. El objetivo del programa es dar respuestas personalizadas a la población con enfermedad mental, las familias y allegados de internos, atendiendo a la naturaleza y necesidades de los mismos y facilitar la inserción social tras la salida del centro.

La enfermedad mental crónica cursa con un deterioro que se evidencia a través de diversas discapacidades, tales como pérdida de habilidades para el adecuado desempeño de roles sociales. Además de la gravedad clínica del trastorno y del grado de discapacidad, puede haber un determinado nivel de dependencia que precisa del apoyo de otras personas para realizar actividades básicas de la vida diaria para su autonomía personal, tanto en circunstancias privativas de libertad como fuera de ellas.

PROYECTOS Y SELECCIÓN En el conjunto de toda España, la Obra Social "la Caixa" ha seleccionado 260 proyectos con una inversión que supera los 5 millones de euros. Los proyectos se distribuyen por las diferentes comunidades autónomas: Andalucía (48), Aragón (9), Asturias (9), Illes Balears (2), Canarias (8), Cantabria (5), Castilla y León (19), Castilla-La Mancha (5), Catalunya (59), Comunidad Valenciana (23), Extremadura (5), Galicia (6), Comunidad de Madrid (36), Murcia (16), Navarra (3) y Euskadi (7).

Para llevar a cabo la selección de los proyectos de la convocatoria 2012 se han considerado de manera especial aspectos como la cobertura de las necesidades básicas -alimentación, ropa, higiene, equipamiento escolar- (94 proyectos), la atención psicosocial individualizada (61 proyectos), el acceso a un servicio de residencia temporal para personas en proceso de inclusión social (39 proyectos), la promoción de la participación y la inclusión social (54 proyectos), y el fomento y la gestión de voluntariado vinculado a los proyectos de lucha contra la pobreza i la exclusión social (5 proyectos). El comité seleccionador ha valorado de manera favorable proyectos que fomentan el trabajo en red y la colaboración entre entidades y agentes sociales, administraciones públicas y otros organismos que se han asociado para unir esfuerzos en un mismo territorio y conseguir así una mayor eficiencia para llegar a más beneficiarios y en mejores condiciones. La Obra Social "la Caixa" considera éste como uno de los valores a potenciar, especialmente en un contexto socioeconómico como el actual.

▶ CULTURA

El Curso de Pintores Pensionados comenzará su actividad el 1 de agosto

EL ADELANTADO / SEGOVIA

La sede de la Real Academia de Historia y Arte de San Quirce albergará el próximo miércoles el acto de apertura del Curso de Pintores del Paisaje de Segovia, en el que se darán cita un total de 16 alumnos seleccionados por las 15 facultades de Bellas Artes de toda España, a los que se sumará un representante de la Escuela de Artes de Segovia.

Las actividades del curso estarán dirigidas por el Catedrático de Pintura Mural de la Facultad de Bellas Artes de la Universidad Complutense, Domician Fernández Barrientos, y serán coordinadas por el profesor y académico de San Quirce Juan Manuel Moreno Yuste.

Hasta el 21 de agosto, los alumnos permanecerán en Segovia donde participarán en clases teórico-prácticas que posteriormente plasmarán en sus lienzos en una exposición que podrá verse en la sala de La Alhóndiga del 16 al 21 de agosto.

Paralelamente, el curso desarrollará una serie de actividades abiertas al público, en las que cabe destacar las "veladas nocturnas" que tendrán lugar en el Palacio de Quintanar, y donde está prevista la intervención del naturalista Carlos de Hita, los artistas Eloísa Sanz y Mon Montoya y el poeta Luis Javier Moreno.

El curso ha sido posible gracias a la colaboración del Ayuntameinto de Segovia, la Consejería de Agricultura de la Junta de Castilla y León a través del programa "Tierra de Sabor", la Fundación Siglo para las Artes de Castilla y León, la Diputación Provincial, la Fundación Rodera Robles y el Patronato del Alcázar de Segovia.

▶ INDUSTRIA

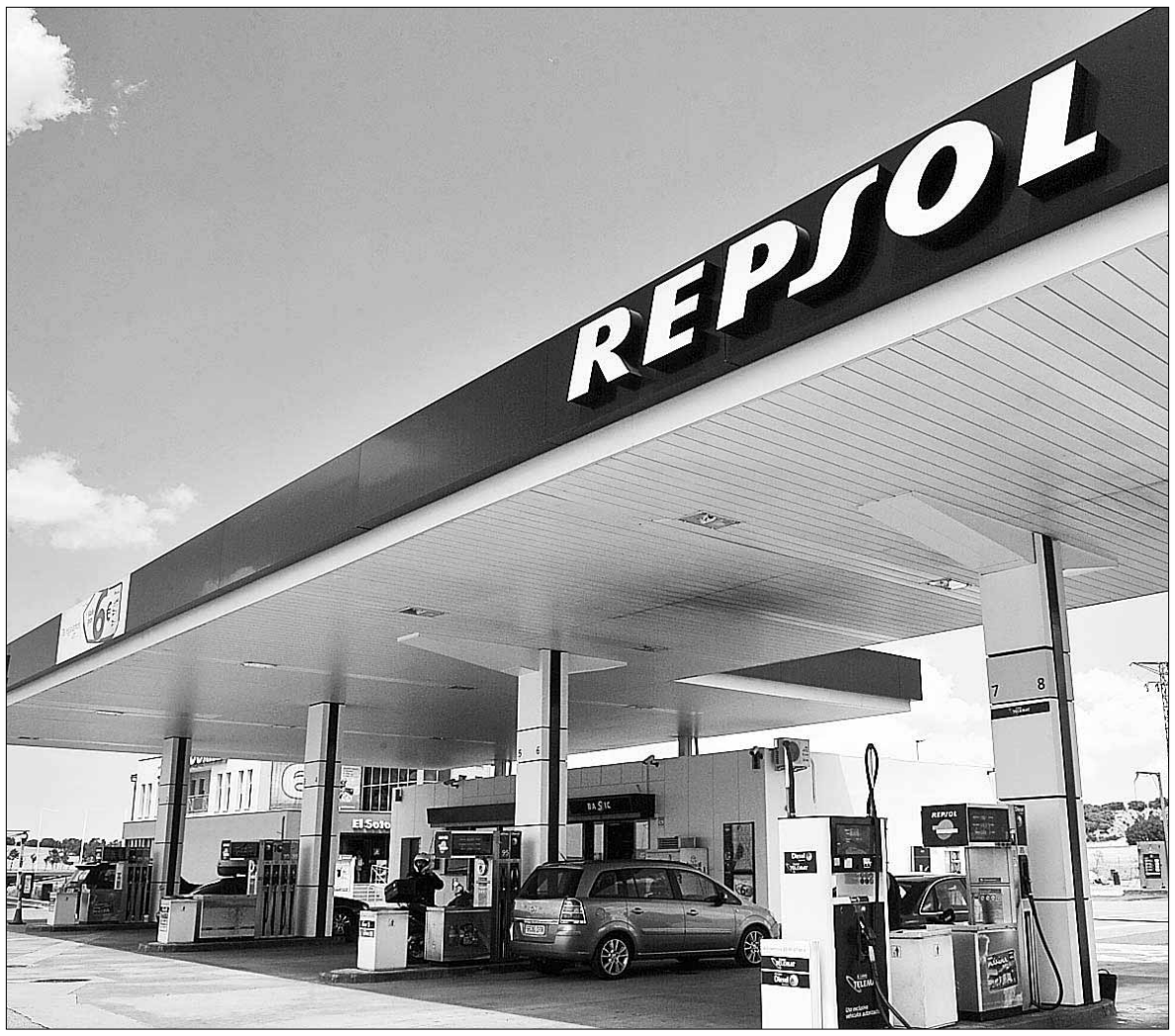

Esta gasolinera de Castillejo de Mesleón en el kilómetro 107 ofrece unos precios más reducidos. / KAMARERO

Una gasolinera de Castillejo de Mesleón es una de las más baratas de España

La OCU ha elaborado un informe en el que incluyen estaciones de servicio en las que se puede ahorrar hasta 4 euros por repostaje

CRISTINA RODRÍGUEZ / SEGOVIA

La gasolinera Repsol del pueblo segoviano de Castillejo de Mesleón ha sido incluida en un informe de la Organización de Consumidores y Usuarios (OCU) por ser una de las gasolineras más baratas.

Este estudio ha dividido la península en recorridos desde Madrid a diversas capitales españolas. En el caso del recorrido Madrid - Irún, además de la gasolinera de Castillejo de Mesleón, las ubicadas en Guadalix y Miranda de Ebro son las más económicas del recorrido.

El encargado de la gasolinera explica que esta rebaja en los precios se debe a que "queremos vender y perdemos de nuestros beneficios para bajar el precio".

A pesar de ello, los empleados de la estación de servicio no creen que los clientes acudan por el bajo precio, sino porque "tenemos una serie de clientes habituales que lo saben". Opina que el "servicio atendido" que también ofrecen al cliente en la gasolinera es otro valor añadido de su establecimiento frente a otros.

Esta gasolinera de Castillejo de Mesleón, debido a su situación geográfica, recibe mucha afluencia de clientes procedentes de Madrid y País Vasco, por lo que esperan que tras ser nombrados en este informe de la OCU favorezca las ventas.

La OCU ha señalado que los precios de los carburantes están viviendo una "montaña rusa". Sin embargo ha defendido que ahorrar dinero en gasolina "es posible".

CÉNTIMO SANITARIO Este impuesto destinado a financiar políticas sanitarias y medioambientales ha afectado enormemente a las gasolineras, y las ventas de carburante en la comunidad ha descendido.

Este impuesto, que en realidad es de cinco céntimos por litro, no incide por igual en toda la Península Ibérica, ya que solo está siendo aplicado en Castilla y León, Castilla - La Mancha, Baleares o Cantabria; otras comunidades como Madrid, Murcia y Galicia lo hacen de una manera más ligera.

Dependiendo de la provincia, en el carburante diésel hay hasta un seis por ciento de diferencia entre la provincia con precio más barato y la más cara. Esto se traduce en ocho céntimos por litro, y por lo tanto, un ahorro de cuatro euros por repostaje.

▶ INDUSTRIA

La Diputación enseña la provincia a un grupo de jóvenes de integración social

EL ADELANTADO / SEGOVIA

Diez jóvenes de la Asociación para la Gestión de la Integración Social (GINSO) participarán hoy en una visita guiada por los paisajes segovianos más representativos y emblemáticos, en la que estarán acompañados por técnicos del Patronato Provincial de Turismo.

La organización de esta jornada es fruto del convenio de colaboración firmado por la Diputación de Segovia a través de su Patronato Provincial de Turismo y la Asociación para la Gestión de la Integración Social (GINSO).

El día estará dedicado a visitar el Parque de las Hoces del río Duratón y el área recreativa de "El Chorro", así como a conocer la actividad en la naturaleza de "De Pino a Pino".

Jose Carlos Monsalve, responsable del Área de Turismo y el Patronato Provincial de Segovia, ponen a disposición del grupo un guía oficial que les acompañará en la visita al Parque Natural de las Hoces y realizará una visita panorámica de la villa de Sepúlveda.

Por su parte, la Comunidad de Villa y Tierra de Pedraza, la empresa de turismo activo "De Pino a Pino" y Caja Rural, han colaborado en el buen del desarrollo de esta ruta que contribuye a la integración social.

MÚSICA

V Festival Internacional de Música y Danza del Real Sitio

★★★

La artista gallega comenzó el concierto que abría el V Festival Internacional cantando una selección de boleros, la mayoría escritos hace ya unas cuantas décadas. / JUAN MARTÍN

Brillante Luz

GUILLERMO HERRERO /
REAL SITIO DE SAN ILDEFONSO

La quietud de un artista denota dominio de la situación. El movimiento, intranquilidad. Luz Casal apareció, con vestido largo de color verdoso, y se clavó en el escenario, serena y confiada, a lo José Tomás, controlando el momento, sin un atisbo de nerviosismo. El piano recitaba los primeros acordes de "Lo eres todo" y ella empezó a cantar, muy quieta. En apenas unos instantes apaciguó a todos. Y, al tiempo, anunció lo que iba a ser el concierto, un hermoso espectáculo diseñado para que el público disfrutara de su voz, una voz única, la de Luz Casal. Sin juegos malabares ni artificios.

Las amenazantes nubes se disiparon, dejando una noche muy fresca, idónea para el disfrute de los sentidos. Cuando Luz Casal se dirigió por primera vez a los asistentes fue para presentarse y pedir perdón por el retraso (20 minutos) en el inicio de la función, disculpa aceptada de buen grado por la concurrencia, donde predominaban los adultos, sobre todo cuarentones y cincuentones. Resueltos los iniciales problemas técnicos, con los generadores, la artista quiso arrancar despacito, susurrando al oído una pequeña colección de viejos boleros, algunos con más de medio siglo de vida. Amores y desamores, engaños y desengaños… Y ella allí, casi inmóvil, pero atrapando al personal. Su versión de "Historia de un amor"(como no hay otro igual), de Lucho Gatica, marcó el punto álgido de la primera parte del concierto.

Demostrado su total dominio del bolero, pasó a sus canciones más populares, queriendo justificar la presencia de cada una de ellas en el repertorio. Dedicó a su padre "Entre mis recuerdos", y a las mujeres presentes la famosísima "No me importa nada", para pasar después a "Un nuevo día brillará". A esa altura del concierto los espectadores estaban ya totalmente entregados a la artista gallega. Luz Casal había ido subiendo paulatinamente sus revoluciones y, cuando lo creyó oportuno, cambió de vestuario, se enfundó un traje más *rockero* y sacó a relucir sus primeros éxitos, "Rufino" (1985) y "Loca" (1989), momentos en los que los más animados se levantaron del asiento para brincar. Ella incitó a ello, con un "¡me gusta veros bailar!", frase sacada de *su* "Rufino", aunque levemente alterada. Pero Luz Casal ya no es aquella joven cantante de pop-rock que comenzó a triunfar en los años 80. Su maravillosa voz permitió a la gallega explorar nuevos territorios musicales, que conquistó, e hizo de ella la gran estrella que es hoy.

Josep Borrell y Cristina Narbona, momentos antes del concierto. / JUAN MARTÍN

El patio central de la Real Fábrica de Cristales registró una buena entrada./ J.M.

Luz Casal había ido *in crescendo*, de la suavidad a la fortaleza, como queriendo exhibir todos sus registros, y tocaba hacer el viaje de vuelta a la serenidad, para cerrar el círculo. Para el último tramo del trayecto eligió un traje rojo pasión, muy acorde con su trabajo más reciente, "Un ramo de rosas". Ella repartió las flores de todos los estilos que llevaba en su garganta, sin guardarse ninguna. Impresionó con "Piensa en mí", la canción de la película "Tacones lejanos". Y emocionó, poniendo la piel de gallina, con su versión de "Gracias a la vida" de Violeta Parra. No olvidó presentar a su banda, muy competente durante todo el espectáculo, y se despidió con el desgarrador "Te deje marchar". Ovación, muy grande, con todo el público de pie.

Por el Real Sitio de San Ildefonso pasó una artista. Posiblemente, la mejor voz femenina de España.

Delegación en Segovia

Cubrimos el riesgo que usted precise

- Autos
- Patrimoniales
- Salud
- Planes de pensiones
- Personales
- Seguros de ahorro e inversión
- Gestión y seguro de Sepelio
- Seguros de viaje

FIATC SEGUROS

Telf.: 921 43 44 87 C/ Ramón y Cajal, 1 - Local 8 (Junto Jardín Botánico) 40002 Segovia

RELIGIÓN y SOCIEDAD

JOSÉ MARÍA LÓPEZ LÓPEZ (*)

Una "calle" para D. Pablo en Sotosalbos

CADA DOMINGO desde hace más de un año -cómo se pasa el tiempo- vengo escribiendo en este querido periódico. Comparto página con mi buen amigo Ángel Galindo en este espacio de El Adelantado de Segovia que tiene por título: religión y sociedad. No son dos términos contrapuestos, como algunos quieren interpretar, reduciendo el sentir religioso al ámbito interior de la persona, desligando el hecho y la vivencia de lo religioso de la acción y el compromiso social. Son términos complementarios. A modo de ejemplo: es cierto que la modernidad, la Ilustración y las democracias han aportado mucho al tema del humanismo y que la culminación de dicho humanismo ha sido el reconocimiento de los derechos humanos, pero no es menos cierto, que este humanismo hunde sus raíces en el cristianismo y no se entiende sin él.

Los tiempos que corren, sin embargo, parece que abogan por el recorte de algunos de esos derechos humanos, con tanto esfuerzo conseguidos. Las políticas que imponen desde Europa y que asume nuestro Gobierno, quieren ser políticas fuertes… pero con los débiles. Los ciudadanos vemos con claridad dos cosas: que hay una relación entre la llegada de ayudas que el Banco Central Europeo (BCE) administra con cuentagotas y la política de recortes sociales que el Gobierno aplica con una dureza implacable. La situación social en los países vecinos ya rescatados se deteriora cada vez más. No es descabellado prever lo que sucederá también en el nuestro, si no se cambia de política.

Vuelvo a lo anterior, a la relación religión-sociedad y lo centro en nuestra provincia, para referirme al título de este artículo. Hace más de cuarenta años, tres hombres "ilustres", no por título, sino por meritos propios, Jaime Alpens, don Pablo Sainz y Tomás Calleja, los dos primeros fallecidos y el tercero aún vivo -larga vida querido Tomás- iniciaron la Romería del Puerto de Malangosto, celebrada desde entonces ininterrumpidamente, que rememora el paso del Arcipreste de Hita por dicho lugar, camino de Sotosalbos y que volverá a tener lugar el próximo domingo, primero de agosto. En la misa de la romería de ese día, que celebró desde su inicio hasta que hace unos quince años dejó de hacerlo por decisión propia y cogí yo el relevo, recordaré de manera especial a don Pablo. Toda su vida activa sacerdotal fue cura de Sotosalbos. Ha fallecido este año.

Rubén Caba, novelista y ensayista, Arcipreste de la Romería de este año, buen conocedor del Libro del Buen Amor, sostiene que los lances de las estrofas 950 a 1048 de dicho libro, transcurren en un viaje de ida y vuelta entre Hita y Segovia, con unidad de trazado y sentido de marcha. Obtuvo en el año 1982 el Premio Arcipreste de Hita por su "Carta en Cuaderna Vía, que dirige don Juan Ruiz, Arcipreste de Hita, a don Pablo Sainz, párroco de Sotosalbos" y que concluye así: "Señor cura, don Pablo, mucho y bien os saluda/ uno que ya no trota ni de lugar se muda,/ ni topa moza alguna juguetona y forzuda,/ que ahora soy fantasma, un ánima desnuda./ Pongo punto a mi carta, pero no a la verdad,/ que es hilar de Penélope para la humanidad./ A Dios ruego, don Pablo, que os de gran santidad,/ alegría y salud. Con Él siempre quedad."

El Dios de Jesucristo, Padre misericordioso, ha acogido a don Pablo. Su mente trastocada ha vuelto a recobrar la armonía y su espíritu inquieto y a veces convulso, ha recobrado la paz. Falta un gesto aquí en la tierra. Que se reconozca de forma explícita su memoria, con la dedicación a su nombre de una calle o algo similar, en Sotosalbos. Su iglesia románica estaba allí cuando llegó don Pablo de cura a este pueblo, pero fue él quien la redescubrió, dio a conocer y la puso en valor. Ello ha contribuido, en gran medida, al conocimiento nacional e internacional, progreso y supervivencia de este querido pueblo. Es de justicia este reconocimiento y por eso solicito al Ayuntamiento de Sotosalbos algún signo que lo reconozca.

Vuelvo al principio. Religión y sociedad. Un cura, don Pablo, portador y transmisor del amor de Dios a los hombres -hecho religioso- ha contribuido al desarrollo de un pueblo, y su comarca -hecho social-. ¿Hace falta recordar a la corporación municipal y vecinos de Sotosalbos que "es de bien nacidos, ser agradecidos"?.

——

(*) Sacerdote de la Diócesis de Segovia.

ÁNGEL GALINDO GARCÍA (*)

Microcréditos versus crisis

EN ÉPOCA DE CRISIS es bueno soñar e inteligente buscar nuevas formas de creatividad y de innovación. Hace años nacieron los microcréditos. Los lectores saben que la Reina de España es presidenta de una red mundial de microcréditos e impulsa el bienestar en países en desarrollo a través de este medio. Pero, ¿qué son los microcréditos?

Una de las actividades que llevan a cabo algunos 'bancos éticos' es la de otorgar microcréditos: se trata de pequeños -o muy pequeños- créditos que han demostrado su eficacia a la hora de promover el desarrollo de las personas con muy pocos recursos que los reciben y las comunidades a las que éstas pertenecen. Con los microcréditos, miles de personas en el mundo pueden optar a un crédito que en la banca tradicional no conseguirían, ya que se trata de gente pobre. Se trata, pues, de una herramienta que dignifica a las personas que lo reciben, ya que consiguen que una organización confíe en ellos y en sus proyectos y les preste el poco dinero que necesitan para comenzar una actividad económica.

Uno de los primeros bancos que comenzó a trabajar con los microcréditos en los países pobres fue el Grameen Bank. Se trata de una entidad de Bangladesh que comenzó su actividad en 1983, ofreciendo créditos a gente pobre, principalmente a mujeres, para generar autoocupación. Después de estos años, actualmente son más de dos millones de personas las que reciben microcréditos de este banco para los pobres. Este tipo de entidades han demostrado que la pobreza no significa morosidad, que los pobres son gente en la se puede confiar y que los microcréditos liberan a las personas de la dependencia que provocan los donativos para promover actividades económicas viables.

Un ejemplo de banco ético que apoya en todo el mundo la política de los microcréditos es Oikocredit, una cooperativa, fundada en 1974, que otorga créditos a centenares de organizaciones en países pobres que no pueden acceder a los créditos de la banca tradicional. Con una estructura de 14 oficinas repartidas por estos países ofrece apoyo financiero a colectivos que presentan proyectos productivos que faciliten un desarrollo comunitario.

La existencia de los bancos éticos no debe, por otra parte, hacernos olvidar nuestro derecho, como usuarios de la banca tradicional, de exigir que se apliquen una serie de criterios éticos en las políticas de inversiones

Los criterios para otorgar los créditos son, por ejemplo, que el proyecto no beneficie a particulares sino a una comunidad, que el proyecto sea económicamente viable, que sea respetuoso con el medio ambiente, que la mujer tenga un papel destacado en los órganos de decisión del colectivo, que se promueva la organización cooperativista, … El dinero es aportado por más de 30 asociaciones de apoyo en los países del norte que se encargan de recoger las inversiones de particulares y entidades para ser utilizadas íntegramente en forma de créditos.

Después de más de 25 años de experiencia, y de recibir inversiones de más de 20.000 personas sin presentar pérdidas, se demuestra que los pobres son personas que merecen todo apoyo y confianza, ya que luchan por llevar adelante su proyecto y son capaces de devolver los créditos puntualmente. Sólo es necesario ofrecerles la oportunidad de un crédito (la palabra crédito proviene de creer) para promover así un desarrollo sostenible en estos países.

Invertir en este tipo de iniciativas es pues, más que un acto de caridad, un acto de justicia. La banca ética, en la que nacen los microcréditos, es en definitiva una realidad que ha demostrado que las finanzas son perfectamente compatibles con la ética y el beneficio social. La existencia de los bancos éticos no debe, por otra parte, hacernos olvidar nuestro derecho, como usuarios de la banca tradicional, de exigir que se apliquen una serie de criterios éticos en las políticas de inversiones. Esta exigencia debería ser mayor todavía en el caso de las cajas de ahorro, entidades que nacieron con una clara vocación de promover un beneficio social y que deberían recuperar.

Por otro lado, es importante no confundir los bancos éticos -entidades que han nacido con esta clara vocación social- con las estrategias comerciales que utiliza en muchas ocasiones la banca tradicional para aprovechar la sensibilidad de muchas personas creando tarjetas, libretas y fondos solidarios, productos en los que se destina parte de las comisiones a financiar alguna ONG, pero que no cuestiona el uso que se hace del dinero que se mueve en estos productos o en qué tipo de empresas invierte ese fondo o que puede incluso conducir a mensajes engañoso como "cuanto más consuma usted con su tarjeta de crédito, más solidario se sentirá…".

——

(*) Catedrático.

universidad opina ecología **tú.** ciudadano @delantado trabajo barrio www participa blogs

SECCIÓN DE BLOGS EN ELADELANTADO.COM

|UNA BREVE VUELTA AL MUNDO| PALOMA GIL

Kathmandú, la capital

La capital de Nepal: Kathmandú es, sin duda, una de las ciudades más impresionantes que he visitado en mi vida. Lo primero que llama la atención, nada más pisar tierra, es el olor. Una extraña mezcla de olores dulzones y picantes. Algo que destaca mucho, pero a lo que rápidamente se acostumbra uno. Y a pesar de eso, resulta como una bocanada de aire fresco en una vida estresada, como son las nuestras.

Visitar, lo que se dice visitar, hay que verlo todo, pero cuando el tiempo apremia hay que hacer una pequeña selección y creo que no podemos dejarnos en el tintero el complejo Swayambhunath, uno de los puntos más altos de la ciudad y que, por tanto, nos ofrece unas panorámicas de escándalo. Algo fuera de lo común. Incluso con un poco de suerte, podremos divisar el Himalaya. Pero tiene que estar muy despejado. En fin, se trata de un complejo de edificios sagrados construido siguiendo los tres tipos de arquitectura tradicional nepalí. Lo más popular es el Templo de los Monos, del que todos hemos oído hablar en alguna ocasión, porque hay un montón de monos viviendo allí a sus anchas.

Descripción del blog

Viajar es una pasión. Es una liberación y una oportunidad de aprender todo lo que no está en los libros. Es casi una obligación. Pero cuando uno no tiene tiempo, o simplemente, no está la hucha suficientemente llena, no importa: para eso estamos nosotros. Demos una vuelta alrededor del mundo, pero no en 80 días, sino en 80 segundos. Vamos a conocer y desmigar los destinos de tus sueños porque compartir lo que se ha vivido, es casi como hacer que el otro lo viva contigo.

Ciudadano

Entra a formar parte de la comunidad virtual más numerosa de Segovia. Busca la palabra "Identifícate" en la portada de la edición digital de EL ADELANTADO y rellena el formulario de registro. Recibirás un correo electrónico con un enlace para confirmar la cuenta. ¡Ya eres usuario de eladelantado.com! Ahora podrás enviar artículos y fotografías en la sección Participa y comentarios en los blogs.

Para los budistas Newaríes, es el lugar más sagrado de peregrinación budista. Aquí se encuentran las terribles escaleras de peregrinación, por las que debe subir todo aquél que quiera expiar alguna culpa. Sea de la religión que sea, para volver a ponerse en paz con su conciencia. 365 escalones que dan acceso directo (también se puede ir por carretera, rodeando la colina) a la plataforma principal del tiemplo.

Otro lugar, magnífico es Kathmandú Durbar Square. En pleno centro de la ciudad, está la plaza imperial, repleta de templos y estatuas, arquitectura nerwarí bastante bien conservada. Eso sí, ahora es un inmenso mercadillo, de esos en los que uno acaba repleto de cachivaches y hierbas que no sabía ni que quería. Pero que ahora quiere. El ambiente es inmejorable.

A unos pasitos está el Kumari Ghar, un hermosísimo palacio en el que se cree que habita la diosa Kumari, y de hecho, hay una niña que la encarna, que de cuando en cuando se asoma a las ventanas y saluda a la afición. Esto es algo bastante surrealista, que os contaré en otro artículo.

RESPETO Y RELIGIÓN Si tenemos la opción de ir un poco más lejos, a las afueras de la ciudad, os recomiendo Bodnath. El monumento más importante de barrio tibetano de Kathmandú. Como siempre, una estupa esférica gigante en el centro. Esta vez, una de las más grandes del mundo, dicen. Rodeado de monasterios y monjes budistas tibetanos. Aunque os parezca una locura, es un buen sitio para comprar cuencos, inciensos y artículos de ese tipo.

Por último, aconsejaros que viajéis con la mente muy abierta, ya que en Kathmandú conviven diferentes religiones y cada una de ellas observa diferentes normas y diferentes rituales. Ignorantes de unos y otros, nosotros, sólo podemos tomar parte como espectadores y con muchísimo respeto hacia lo que nos es desconocido, casi siempre seremos bienvenidos.

▶ OPINIÓN EN NOTICIAS

Ciudadano @delantado. El lector opina en las noticias y en las Redes Sociales sobre...

▶▶La magia espera quedarse en La Granja
El IV Festival Internacional concluye con un éxito inmejorable en calidad y público.

▶Monty un viejo verde y Sansegundo joven que está verde. He asistido todos los años al Festival de Magia de La Granja y tengo que decir que lo que vi ayer fue de una calidad bajísima con respecto a otros años. El mago Monty es un viejo verde que se dedica a babosear delante de una pobre chica a la que engañó para besar en la boca, tirándole los tejos durante el espectáculo de manera pesada y contando anécdotas de juventud en que llamó a las mujeres "ganado". Lamentable. Por su parte, el espectáculo de Sansegundo fue aburridísimo, el público comentaba que aburría a las ovejas, no tenía ningún sentido del ritmo, ni del espectáculo, no entendíamos qué estaba haciendo sobre el escenario. Después de hacer aparecer una paloma y a la chica, se acabó la magia. El truco del anillo fue tan obvio que yo, que estaba alejada, vi cómo lo hizo. En fin, le deseo suerte, porque aún está verde, verde... El Festival es Internacional... Y pensar que otros años en la gala final actuaron Yunke o el mago de Buenafuente.../ TANAPS

▶▶Los lectores opinan en Facebook
Lee los comentarios en la página de El Adelantado de Segovia en Facebook y , di ¡me gusta!.
Esta semana superamos los **4.875** amigos.
(www.facebook.com/eladelantadodesegovia)

▶▶Rafael Encinas, nuevo presidente de Caja Segovia
Rafael Encinas, una de las caras más conocidas de Caja Segovia hasta su jubilación hace un año, elegido nuevo presidente de la entidad financiera.
Esta noticia le gusta a JC Toribio
▶ ¡Gol!/ J.A SAIZ
▶ ¡¡Muchas felicidades Rafa!!/ E.GONZÁLEZ

▶▶José Luis de Santos ya está en Londres para vivir el sueño Olímpico
Esta noticia le gusta a J.González, M.del Castillo, J.Contreras, A.Vidal, R.Berrocal, V.Lopez, S.Plaza,S.Delicatessen
▶ Mucha suerte, Jose Luis./ S.PLAZA

▶▶Además, en Twitter...
@ Esta semana superamos los **3.702** *followers* (seguidores). Súmate a la comunidad *twittera* de EL ADELANTADO y habla sobre #Segovia y #todoloqueteinterese.
(www.twitter.com/el_adelantado)
(@el_adelantado)

▶▶www.eladelantado.com Esto es una **selección** de las opiniones de la edición digital y de los comentarios en la página en Facebook.

Ciudadano@delantado

|OPINIÓN|
Expresa tu punto de vista en los temas de actualidad: busca las informaciones con el distintivo @ y dí lo que piensas desde la web de EL ADELANTADO. También encontrarás encuestas digitales sobre temas de actualidad: no lo dudes y contesta.

|CIUDADANO|
Cuéntanos lo que sucede en tu barrio o localidad. Manda tus noticias, reportajes o fotografías, señalando tu nombre completo, dirección y número de teléfono, a traés de la sección Ciudadano Adelantado de la página web o en la dirección de correo electrónico
ciudadano@eladelantado.com

|FOTO DENUNCIA|
¿Te molestan las obras? ¿Has visto alguna injusticia que quieras denunciar? Envía imágenes desde la sección de Foto Denuncia en la edición digital.

|BLOGGEA|
Visita las secciones de blogs: Segovia desde Fuera y Deportes, y participa en ellos, dejando tus comentarios o dando tu punto de vista sobre los temas que tratan.

|WEB 2.0.|
El otro periódico de Segovia, eladelantado.com, también está en la web 2.0. El Adelantado de Segovia cuenta con una página y un perfil en Facebook, en Twitter y en Tuenti. Entra y tendrás toda la actualización informativa, los mejores album de fotos y mucho más contenido multimedia a un click.

▶www.eladelantado.com

EL ESPINAR

RELIGIÓN

VALENTÍN BRAVO • *Párroco de San Eutropio*

Nacido en Segovia "por casualidad", ya que él se siente de Madrona, Valentín Bravo se hizo cargo de la parroquia de El Espinar hace 25 años, tiempo en el que ha conseguido ganarse del cariño de la comunidad. Hoy, con motivo de sus 25 años de dedicación a la iglesia de San Eutropio se le rinde un homenaje en la misa de las 12,00 horas. Tras el acto religioso tendrá lugar un concierto de la Banda de Música de El Espinar y un vermú solidario.

«Espero que la crisis nos enseñe a vivir de otra manera»

GUILLERMO HERRERO / EL ESPINAR

En primer lugar, ¿qué tal se encuentra?. Porque acaba de salir de una operación, ¿no?

Pues sí. Me dolían mucho las cervicales, fui al médico y me dijo que me iban a aplastar la médula, así que decidió que me operaran, el pasado jueves. Pero ya estoy bien. Lo difícil era la operación, la recuperación es rápida.

¿Un sacerdote no puede guardar reposo?

Sí, claro (ríe). Pero en el momento que uno está bien vuelve a la tarea. Mañana —por hoy— oficiaré misa, aunque me acompañarán algunos amigos sacerdotes.

Pocas veces una comunidad homenajea a un sacerdote por llevar 25 años en la parroquia...

Es difícil permanecer 25 años en una parroquia, es cierto. Yo hubiera preferido algo sencillo... dar gracias a Dios en la eucaristía, pero esto se ha disparado. Yo agradezco el cariño de la gente y daré gracias a Dios con ellos.

¿Cómo ve el sacerdote a la comunidad de El Espinar?

Llevo muy dentro a toda la gente de El Espinar. He vibrado y sigo vibrando con ellos, cuando sufren y cuando gozan. Me siento uno más de aquí.

¿Ha variado mucho esta comunidad en 25 años?

Sí. El pueblo ha crecido. Ahora somos bastantes más personas. Es una comunidad viva. Hay un sentido de comunidad, de participación. Eso ha hecho que hiciésemos muchas cosas en favor de los demás.

A nivel personal, ¿cómo ha cambiado Valentín Bravo en 25 años?

Han sido años muy intensos. Se lo diré mañana —por hoy—. Confieso que he vivido. Y lo he hecho plenamente. A nivel interior me he enriquecido hasta niveles insospechados, porque he tenido que tocar muchos palillos: con niños, con jóvenes, con adultos, con gente de fuera de España... No me esperaba tanta riqueza y realmente tengo que dar las gracias a Dios porque me ha enriquecido mucho. Yo, en esta comunidad, he intentado aportar mi granito de arena, conseguir la unidad de la gente...

El sacerdote Valentín Bravo, en una celebración religiosa. / PEDRO MERINO

A la comunidad de El Espinar, una crisis puñetera como la que atravesamos ¿la lleva a acercarse más a Dios?

No lo sé, pero sí confío en que de esta crisis puñetera aprendamos. Yo creo que nadie pensaba que esto iba a ser algo tan profundo y tan largo en el tiempo. Espero que la crisis nos enseñe a saber vivir de otra manera (...) Hay mucha gente que está sufriendo; debemos estar pendientes de ellos, estar a su lado. El vermú solidario de mi homenaje se dedicará a gente que lo está pasando mal.

Esta situación económica, ¿impulsa la solidaridad o, por el contrario, favorece el egoísmo?

Hay una primera realidad, y es que cada uno intenta solucionar su problema. Es humanamente comprensible. Pero no he notado en los últimos años que disminuya la solidaridad. Al contrario, cuando hemos hecho campañas de ayuda a Bielorrusia, Benin o Haití, la gente se ha volcado. Es posible que algunas personas se centren en sí mismas, pero hay muchísimos que piensan en los demás.

San Eutropio se ha caracterizado en los últimos años por sus campañas humanitarias...

Nos han enriquecido mucho. Mejor dicho, nos hemos enriquecido mutuamente. La parroquia ha encauzado esa solidaridad y la gente ha respondido de una forma impresionante. Durante diez años hemos ayudado a Bielorrusia, no solo a orfanatos, sino trayendo niños de allí. Todas las familias de El Espinar conocen a las familias de Bielorrusia, y eso nos ha hecho mucho bien. E igualmente puedo hablar de Benin, donde hemos ido tres veces, siempre gente diferente. Ver otra realidad nos hace que tengamos una mentalidad más abierta, menos estrecha.

¿Cómo ha vivido la experiencia de adoptar un niño bielorruso, hace ahora diez años?

Fue una experiencia hermosa y lo sigue siendo. Tengo la suerte de tener un hijo con el que convivo, y es una riqueza, con todo lo que lleva consigo, como bien saben todos los padres. Doy gracias a Dios por este hijo, que tiene un futuro y el cariño de mucha gente.

¿Dispuesto a continuar otros 25 años como párroco de San Eutropio?

Será mucho tiempo (ríe). Siempre he dicho que aquí hace falta una persona que tenga muchas ganas de trabajar. Aquí hay mucho trabajo. Yo espero seguir, al menos mientras siga teniendo fuerzas.

hotel El Espinar
★ ★ ★
Ctra. N-VI. Km. 66. 40400 EL ESPINAR - Segovia
Información y reservas: Tlf: 921 183232
www.hotelelespinar.es
www.facebook.com/HotelElEspinar
twitter.com/#!/elespinarhotel

Menú Segoviano (disponible de Lunes a Domingo), con Aperitivo, Judiones, Cochinillo y Postre Casero, acompañado de Rioja, Agua, Pan y Café. 18,00 €

Menú Degustación (Sábados, Domingos y festivos), con Aperitivo, Entrante, Pescado, Carne y Postre Casero, acompañado de Rioja, Verdejo, Agua, Pan y Café. 20,50 €

Menú Infantil con helado Disney.
ZONA INFANTIL, ANIMADORES.
Sábados y Domingos a partir de la 13h. 7,50 €

EL ESPINAR, DE CERCA

ISABEL LÓPEZ VILLA

Sueño de una noche de verano

Escribo desde Norwich (Inglaterra), donde paso el mes haciendo un curso de formación por motivos de trabajo. El otro día estuve en el claustro de la bella catedral normanda, en una representación de "La fierecilla domada", de Shakespeare. Ayer estuve en Cambridge y representaban "Las alegres comadres de Windsor" en el patio del St. John´s college. Es costumbre en todo el Reino Unido—durante los meses de verano— representar obras de Shakespeare en lugares emblemáticos —catedrales, castillos, palacios, universidades antiguas…— Siempre al aire libre. Es todo un ritual: los asistentes llegan abrigados, provistos de impermeables —por si sucede lo peor — y preparados para celebrar un picnic durante el descanso, pase lo que pase. En el mismo lugar también se puede comprar la comida y la bebida en un puestecito preparado para la ocasión.. Los ingleses desafían a la lluvia y al frío, y acuden masivamente a estos espectáculos. El ambiente es completamente festivo, de gran cordialidad. Y si llueve como si no. La representación sigue hasta el final.

El teatro es siempre una buena razón para ***salir de casa***

El verano nos empuja a salir de casa. Y aunque no en todos los sitios el tiempo acompaña de igual manera, a todos nos apetece abandonar la "cerrazón" a la que nos ha sometido el invierno. El teatro es siempre una buena razón para salir. Desde tiempos inmemoriales ha sido un maravilloso juego, una forma mágica de manifestación artística, en la que se alcanza un punto de comunicación excepcional entre artistas y espectadores. ¿Y qué decir de Shakespeare?. Sea comedia o tragedia… sus textos son para masticarlos y digerirlos, siempre llenos de ingenio y sabiduría.

No hacen falta grandes medios: un escenario sencillísimo, unas sillas de terraza, un entorno agradable y mucho entusiasmo. Me ha parecido una bonita idea para copiar, en un lugar como el nuestro, con tanta afición al teatro. ¿Por qué no ocuparnos de nuestros clásicos?

Y el verano podría convertirse en el momento en el que dejamos de estudiar para empezar a aprender...

SAN RAFAEL

FIESTAS

Más participación en los festejos.

Tal y como se preveía, el traslado de las fiestas patronales de San Rafael desde finales de septiembre a verano ha incrementado la afluencia de público en la mayoría de los actos programados. En la imagen 1, una curiosa fotografía que refleja el divertido ambiente que ha reinado estos días entre los más jóvenes de la localidad. En la imagen 2, una de las paellas participantes en el concurso de ayer. En la foto 3, un momento de la verbena del viernes en la Plaza de Castilla. Finalmente, en las fotografías 4 y 5, el concurso de disfraces, que logró convocar a un buen número de niños y de adultos. FOTOS PEDRO MERINO.

Paella para todos

Antes de que el programa de actos se cierre esta noche con la gran traca final, habrá encierros infantiles, fiesta de la espuma, actuación de danza y teatro

EL ADELANTADO / SAN RAFAEL

Las fiestas de San Rafael apuran sus últimas horas con un aluvión de actividades. La tarde-noche del viernes, los protagonistas fueron los disfraces. Primero, los infantiles, en un concurso que fue organizado por la asociación de madres y padres de alumnos (AMPA).Y, ya por la noche, el de adultos, del que se encargaron los componentes de la panda "El Paraguas". Este último vino a coincidir con la verbena, en la Plaza de Castilla, a cargo de la orquesta 'Jaque Mate', que estuvo muy animada. En ese sentido, entre los vecinos de San Rafael se está extendiendo la creencia de que el traslado de fechas de las fiestas a verano ha incrementado la afluencia de público a la localidad.

Ayer, el acto central fue el concurso de paellas, en la Plaza de España, que experimentó un incremento del número de participantes con respecto a las anteriores ediciones.

Esta noche, tras seis días de fiesta, se disparará la gran traca final, dando así por acabados los actos. Pero antes, durante la jornada de hoy, habrá un montón de motivos para disfrutar. Esta mañana (10,00 horas) se celebrará el XIII Campeonato de Petanca. Luego, a las 13,00 horas, encierros ecológicos infantiles, incluyendo una fiesta de la espuma. Y ya por la tarde, karaoke organizado por la panda 'El Paraguas' y actuación de 'Gimnasio en Danza' (21,00 horas). Además, en el centro cultural se representará la entretenida obra "Si lo se no vengo" (22,00 horas).

Slalom de coches

La pista situada detrás de la ITV y del hotel El Espinar acogerá hoy la última jornada del I Slalom Automovilístico de San Rafael. A las 10,00 horas comenzará el slalom federado, puntuable para el campeonato madrileño. El slalom es una espectacular prueba de coches en la que se darán cita cerca de 50 pilotos con vehículos de rally y turismos. La prueba está organizada por Ramón Rabadán, en colaboración con la Escudería Gredos, la asociación Rasante Sport, el Ayuntamiento de El Espinar y numerosos comerciantes de la localidad.

PALAZUELOS

La agrupación vecinal DNP mantiene su preocupación sobre el PGOU

EL ADELANTADO / PALAZUELOS
La Agrupación Vecinal Defendiendo Nuestro Pueblo (DNP) de Palazuelos de Eresma celebró el viernes una asamblea informativa en la que comunicó a los vecinos asistentes su preocupación por el modelo urbanístico propuesto por el PGOU y les informó acerca del estado de tramitación del plan general del municipio y de las 255 alegaciones presentadas en su segundo periodo de exposición pública.

Dicho periodo se inició en marzo de 2011, y un año después, en el mes de marzo de 2012, se recibió la contestación del Equipo Redactor a las mismas, estimando únicamente el 6,28% de ellas.

Desde el mes de mayo se han convocado cerca de una decena de comisiones informativas para el estudio y valoración de dichas alegaciones por parte de los grupos municipales, siendo la opinión mayoritaria la de mantener el criterio establecido por los técnicos al respecto de la resolución de las mismas. Según DNP, en estos documentos y reuniones se han obviado informes previos "que resultan vinculantes", como el informe de la Comisión Territorial de Urbanismo, que cuestionaba la inclusión como suelo urbano de los sectores de Quitapesares, Residencial Robledo y COAP Carrascalejo II, y se han incluido como tales, "demostrándose en los plenos ordinarios de mayo y junio que aún no han sido recepcionadas sus urbanizaciones y que, por lo tanto, deben considerarse suelo urbanizable".

Por otro lado, la agrupación vecinal también denuncia que se ha recibido un informe de la Confederación Hidrográfica del Duero que, sin ser vinculante, sí resulta determinante ya que se informa desfavorablemente del modelo urbanístico propuesto por el PGOU. Según este informe, no existirían recursos hídricos suficientes, ya que el plan tendría que asumir una población de 25.674 habitantes.

En esta asamblea informativa, desde DNP se pretendió transmitir la preocupación existente en el seno de la agrupación al respecto de cómo están transcurriendo las comisiones informativas. También se mostró un malestar por el tratamiento que se está dando a las alegaciones particulares y por el "poco o nada" interés que tiene el resto de grupos municipales "en favorecer un clima de participación e información con los vecinos afectados".

VALLELADO

EDUCACIÓN

En marcha por la **ESO rural**

Alrededor de 70 personas caminaron hasta Cuéllar en un acto de protesta para exigir el mantenimiento de primero y segundo de la Educación Secundaria Obligatoria en el pueblo

EL ADELANTADO / SEGOVIA
Alrededor de 70 personas participaron en la tarde de ayer en una marcha reivindicativa, desde Vallelado a Cuéllar, en defensa de la permanencia de 1º y 2º de la ESO en la primera localidad. Aunque las madres y padres de alumnos eran mayoría entre los asistentes, hicieron igualmente la marcha algunos escolares, vecinos de Vallelado e, incluso, un pequeño colectivo de Navas de Oro (representantes de los opositores al cierre del Centro de Día de ese pueblo). El portavoz del PSOE en la Diputación de Segovia, José Luis Aceves, también mostró su apoyo a la reivindicación.

Los andariegos, escoltados por la Guardia Civil, salieron de la Plaza Mayor de Vallelado poco después de las 18,30 horas. Muchos de ellos vestían con la ya famosa camiseta en la que se leía "ESO Rural sí". Tras recorrer diez kilómetros, el grupo llegó al Castillo de Cuéllar en torno a las 20,30 horas. Allí, el presidente de la AMPA de Vallelado, Laurentino Pascual, se dirigió a los presentes para agradecer su presencia en el acto de protesta, cuyo principal objetivo era el de "mantener viva la reivindicación para que no desaparezca la ESO Rural de Vallelado".

Pascual reconoció que, a pesar de los actos llevados a cabo, "no hay avances" en la negociación con la Junta. Desde la AMPA se está a la espera de varias reuniones, quizá esta misma semana, con responsables educativos de la comunidad autónoma. No obstante, se mantendrá la concentración del próximo viernes en Vallelado.

Un momento de la marcha de ayer, que se inició en Vallelado y concluyó en el Castillo de Cuéllar. / EL ADELANTADO

Como se recordará, el AMPA de Vallelado se opone al traslado, a partir del próximo curso, de los estudiantes de 1º y 2º de la ESO a Cuéllar, tal y como anunció la Consejería de Educación. No obstante, Pascual insistió ayer que "los padres de Vallelado no tenemos comunicación oficial, por escrito, de que ese hecho vaya a producirse" por lo que entienden que los alumnos podrán mantenerse en el pueblo como hasta ahora. Además, el presidente del AMPA defendió la calidad de la enseñanza que se imparte en Vallelado, sosteniendo que "no nos han demostrado que sea peor que la de otros centro", para acabar reiterando su petición de mantener los estudios en el pueblo.

Ciudadano @delantado
tú ▶Opina sobre la posible desaparición de la ESO Rural en www.eladelantado.com

REAL SITIO DE SAN ILDEFONSO

MUNICIPAL

La comunidad del Caserío de Urgel demanda al Ayuntamiento granjeño

EL ADELANTADO / SEGOVIA
La comunidad de propietarios del Caserío de Urgel ha decidido presentar una demanda contra el Ayuntamiento de La Granja, debido, según un comunicado emitido por dicha comunidad, a que el consistorio granjeño lleva ignorando "de forma sistemática y durante muchos años a sus vecinos, al no asumir ninguna de sus obligaciones urbanísticas".

Los propietarios del Caserío de Urgel consideran que el hecho de tener que costear su conservación ha provocado, en los últimos años, un grave deterioro en sus instalaciones e instan al Ayuntamiento a ocuparse de estas funciones. Entre éstas, los vecinos de esta zona citan el control de ejecución de las obras que fueron realizadas por la promotora-urbanizadora y estiman que se dejó "en una situación de verdadero desamparo a sus vecinos, a los cuales ha concedido, sin embargo, durante años, autorizaciones de todo tipo como si se tratara de un ámbito de suelo completo, regularizado y en perfecto estado de uso".

Fachada del Ayuntamiento del Real Sitio de San Ildefonso. / EL ADELANTADO

La urbanización del Caserío de Urgel representa una extensión de 327.244 metros cuadrados dentro del municipio del Real Sitio de San Ildefonso, donde se encuentra integrada en el casco urbano, junto a las tapias de los jardines del palacio, y está formada por alrededor de ochenta vecinos, que no entienden que aunque "pagan sus impuestos al consistorio, como el resto de vecinos del municipio de San Ildefonso, sin embargo, éste obliga a los propietarios del Caserío a pagar el 100% de los servicios municipales" como el abastecimiento de agua, la luz o la recogida de basuras.

La comunidad de propietarios del Caserío de Urgel decidió presentar el recurso ante los tribunales el pasado 19 de julio al hilo de la última corriente jurisprudencial en referencia a temas como éste, y en concreto a la sentencia del Tribunal Superior de Justicia de Castilla y León en el conocido asunto de la urbanización de Los Ángeles de San Rafael, tras la cual se ha optado por castigar a los ayuntamientos para que cumplan con sus obligaciones, asumiendo el coste de las urbanizaciones.

CUÉLLAR

TOROS

El PSOE manifestó en el pleno su desacuerdo con el encierro del domingo

Considera que la decisión de que se corran los toros de los cortes "con el agravante de los cuernos recortados" perjudica el prestigio del encierro que tiene más repercusión pública

• El grupo municipal socialista del Ayuntamiento de Cuéllar volvió a expresar su desacuerdo con que se corran novillos despuntados en el primero de los encierros de la villa, y esta vez lo hizo en la sesión ordinaria de pleno.

El grupo municipal socialista durante el desarrollo del pleno del viernes. / GABRIEL GÓMEZ

NURIA PASCUAL MAYO / CUÉLLAR

El grupo municipal del PSOE manifestó en el pleno su desacuerdo con que los novillos de los cortes vayan a protagonizar el primero de los encierros del domingo 27 de agosto "con el agravante de los cuernos "recortados"", afirmó su portavoz, Octavio Cantalejo.

Así, señaló que esta decisión perjudica el prestigio del encierro y es más grave aún tratándose del encierro del domingo "el que más repercusión pública tiene". A su juicio se trata de "un paso atrás funesto de nuestros encierros".

Cantalejo hizo estas manifestaciones en el turno de preguntas y la cuestión que realizó al Equipo de Gobierno fue si todos los ediles del grupo popular estaban de acuerdo con esta decisión, cuestión a la que finalmente el alcalde, Jesús García, respondió de forma afirmativa apuntando "no soy yo el que toma las decisiones".

El alcalde explicó también a los socialistas que con esta medida se trata de ser consecuentes con los resultados obtenidos en 2011 con unas pérdidas de 70.000 euros. Suprimiendo la corrida del domingo se elimina un gasto de 60.000 euros, señaló, a la que asistían unas 200 personas.

"Lo que se intenta es suprimir la corrida del domingo, la otra solución hubiera sido quita uno o dos días", afirmó el alcalde, señalando que esa supresión supondrá un ahorro.

El edil de Festejos, Juan Pablo de Benito, señaló que ya en 2002 se corrió una novillada el domingo de Herederos de Jacinto Ortega "y no pasó nada" y otro año una de Gavilán. "Los encierros de Cuéllar no van a desmerecer por un encierro de novillos", afirmó De Benito.

> De Benito recordó que ya en **2002** se corrió una **novillada en el encierro del domingo**

Ciudadano @delantado

tú ▶Opina sobre que se corran novillos en el encierro del domingo www.eladelantado.com

IU solicita que se evite la acumulación de residuos junto a los contenedores

N.P. / CUÉLLAR

El grupo municipal de IU solicitó al Equipo de Gobierno, a través de un ruego en el pleno, que se adopten las medidas necesarias para evitar la acumulación de residuos junto a los contenedores en diferentes puntos de la villa.

El edil Antonio de Benito afirmó que cada vez es más frecuente ver que los contenedores están rodeados por los residuos, "lo que nos da que pensar que o bien es insuficiente el número de contenedores instalados o que la recogida no se hace con la frecuencia necesaria". Añadió que esto no es nuevo ya que en la anterior legislatura su compañero ya lo manifestó, "y el tiempo pasa y nuestras calles siguen estando sucias".

El alcalde, Jesús García, apuntó que en muchas ocasiones a los contenedores no se les da el uso debido, dejando fuera los residuos.

IU pide que se tomen medidas para el uso adecuado de los contenedores./ G.G.G

agenda

FARMACIAS DE GUARDIA

Farmacia F. J. Alcaraz
(C/ Resina, hasta el 12 de agosto)

CONVOCATORIAS

Cine de verano 30 y 31 de julio y 1 y 2 de agosto. Plaza Mayor de Cuéllar.
Lunes 30 Acero Puro
Martes 31 Un lugar para soñar
Miércoles 1 La legión del águila
Jueves 2 El discurso del Rey

MONUMENTOS Y MUSEOS

Oficina de Turismo en el Castillo... 921 14 22 03.

Castillo de Cuéllar. Visitas teatralizadas sábados y domingos mañana y tarde. Recomendable reserva previa.

Centro de Interpretación del Arte Mudéjar. Iglesia de San Martín: Sábados, domingos y festivos. Grupos concertar visitas. Nos ofrece un paseo por la sociedad medieval mediante la imagen y el sonido.

Muestras mudéjares: Iglesias de San Martín, San Andrés, San Esteban, El Salvador, Santa M. de la Cuesta, Ábside de Santiago, Torre de Santa Marina.

TELÉFONOS DE INTERÉS

Policía Local 921140002
.....619374863
Guardia Civil 921143420
Bomberos 921140274
Juzgado 921140004
Ayuntamiento 921140014
Oficina de Turismo 921142203
Estación de Autobuses 921141513
Centro de Salud. 921142244
Urgencias 921140820
Cruz Roja 921140869
Correos 921140817
Polideportivo 650371252
Piscinas 921140520
Club de Golf 921142158

Agencia Funeraria
Santa Teresa & La Purísima
NUEVO TANATORIO EN CUÉLLAR
· 4 Salas de Velatorio.
· Amplio Hall y Cafetería.
· Gran Aparcamiento.
· Atención y servicio permanente 24H.
Tfnos. Directos 24 H.
902 022 324
921 140 816
921 140 327

|ATALAYA DE CUÉLLAR| JUAN CARLOS LLORENTE

Urbanismo en el casco histórico de la Villa de Cuéllar (y IV)

(La primera, la segunda y la tercera parte se publicaron los domingos 29 de abril, 27 de mayo y 24 de junio)

Edificio del siglo XVI en la Calle de la Serranilla. / JUAN CARLOS LLORENTE

Esgrafiado de un edificio de la Plaza de Santa Marina. / JUAN CARLOS LLORENTE

Edificio de mediados del siglo XX en la Plaza Mayor. / JUAN CARLOS LLORENTE

«La casa de los Rojas es quizá el exponente más notable de las casas solariegas de la villa cuellarana»

«La pequeña burguesía del siglo XIX construyó sus casas sobre otras anteriores, con influencias modernistas»

DEJANDO EL PASEO por la calle de Carchena y volviendo a la Plaza Mayor, la calle de San Pedro, como la propia de Carchena, aún conserva numerosas casonas de la pequeña nobleza cuellarana. Casi al comienzo de la calle, a mano izquierda, permanece, deteriorada, una fachada de arco con decoración de bolas, del último tercio del siglo XV. Un poco más abajo, nos sorprende la robusta fachada blasonada de los Daza-Herrera. Dejando a un lado la calle de Carchena, el primer edificio a la izquierda sufrió una rehabilitación a principios del siglo XX, sobre otro edificio anterior; casi en frente, una fachada decimonónica aún conserva un escudo de la familia Corral y Arellano, sobre un portalón hoy oculto; descendiendo y a la izquierda la casa solariega de los Velázquez del Puerco e Hinestrosa-Córdoba, aún conserva toda su estructura del siglo XVI-XVII, sirviendo de sorpresa la solución gótica de su arco de entrada, que se corresponde en el interior con un arco carpanel rebajado renacentista; la planta superior, hoy enfoscada al hacerse la rehabilitación, es de ladrillo tejar muy llagueado. Los escudos están colocados bajo alfiz, luciendo llamativas cimeras que ornan sus armas. Enfrente, sobre la puerta de un establecimiento comercial, se conserva el antiguo dintel de otra gran portada; el dintel está blasonado con armas de los Águila-Ortigueira. La siguiente casona inferior no conserva su antiguo portal, pero si su estructura antigua. Por frente, el escaparate de un comercio rehabilitado oculta otro portal adintelado. Más abajo y a la derecha, un patio cercado con pretil coronado de bolas renacentistas, da acceso a la fachada de la gran casa solariega de una de las familias hidalgas de mayor abolengo de la villa, la de los Rojas. El caserón tenía la entrada principal de arco de medio punto por la calle de los Hornos; a principios del siglo XVII la casa se amplió abriendo puerta adintelada al patio de bolas ya citado. El dintel estaba blasonado y en su día fue "picado". Es quizá el exponente más notable de las casas solariegas de la villa.

En la contigua calle de los Hornos y a mano izquierda, una fachada notable presenta un dintel blasonado con armas de los Ruiz, aunque dos de sus cuarteles han sido "picados".

De regreso, en la Plaza Mayor, junto al Ayuntamiento se inicia una calle, la de Santa Marina, con ejemplos arquitectónicos de casas de tipología hidalgas, aunque varias de ellas han sido remodeladas en el XIX, como la primera junto a la fachada lateral del Ayuntamiento, de portal de piedra adintelado; la siguiente, hoy ya solar, tenía puerta cuyo dintel - guardado por los propietarios - tenía tres blasones, uno de ellos de los Hinestrosa-Córdoba. Justo enfrente, aún se conserva otro antiguo caserón de los del siglo XVI sobre cuyo arco de sillares campea el escudo del Concejo. Descendiendo y a mano derecha dos grandes caserones de fachadas decimonónicas, aún conservan los portales enlosados, aunque han perdido las antiguas puertas. Pasada, a mano derecha, la calle de la Serranilla, nos sorprende otro gran caserón con bello ventanal de reja de forja castellana; debajo, un dintel de antigua puerta nos muestra un escudo de los franciscanos. La casa en cuestión era una, pero hoy día está dividida en dos, circunstancia que denota la moderna fachada de esgrafiado segoviano del XIX, con labores copiadas del arte musulmán, sobre todo el de la fachada ya en la plaza llamada de Santa Marina. Dejada a mano izquierda la calle de los Hornos, otro caserón del XVI aún conserva portada con tres blasones de distintas armas, algunas de ellas "picadas". En la misma línea de fachada y ya casi pegando a lo que fue el arco de Santa Marina, otro portal adintelado con escudo picado nos deja entrever su fortaleza en defensa y cuidado del citado arco.

En cuanto al caserío decimonónico o remodelado, sin que se puedan localizar con cierta lógica, se pueden detectar algunas zonas de este casco histórico de la villa en que la pequeña burguesía cuellarana, la mayoría descendiente de la nobleza hidalga de la villa, construyó, sobre otras anteriores, sus casas, casi todas de influencia modernista vallisoletana. Muy significadas en este sentido, son varias de la plaza Mayor, de fachadas de ladrillo de factura vallisoletana, como son las de mano derecha bajando por la calle del Colegio; es de reseñar una de ellas que no utiliza ladrillo en la fachada, y sí molduras de yeso o encementadas con detalles modernistas y algún adorno de estilo ecléctico y de fechas en torno a la Primera Guerra Mundial como lo demuestran las águilas bicéfalas del Imperio Alemán que adornan los balcones. Las fachadas siguientes son como tantas

tan abundantes en las calles decimonónicas vallisoletanas y también del centro de Segovia. Otras muchas - en Santa Marina, Santa Cruz, San Pedro -, sólo utilizan plaquetas de cerámicas que imitan el ladrillo, con el objetivo de adecentar, ocultándolas, las antiguas fachadas de tradición medieval.

REFLEXIONES SOBRE EL URBANISMO CUELLARANO Así, recapitulando al respecto de las cuestiones hasta ahora tratadas, podríamos destacar una serie de conclusiones en dos sentidos fundamentales. Primeramente, en cuanto a la ubicación urbana de la villa; en segundo lugar, sobre la tipología del caserío urbano de Cuéllar.

Respecto a la primera cuestión, conviene señalar que la colina donde se ubica Cuéllar determinó el desarrollo urbano del asentamiento; quizá ya la ocupación del castro celtíbero señalara la posterior población medieval.

Por otro lado, la ocupación medieval definitiva del siglo XI está configurada por el desarrollo de las defensas de la villa; la de la ciudadela en la cima de la colina, y la de la falda de la misma en lo que hemos considerado la "ciudad", que va siendo ocupada de arriba abajo para dar lugar a un mayor asentamiento en la parte baja en torno a las puertas de San Andrés, Carchena, San Pedro y Santa Marina, conformándose a partir del siglo XV la actual Plaza Mayor como eje vertebrador que además recibe las calles procedentes de la zona alta, a su vez nacidas y vertebradas desde pequeñas plazas como son las del Campo y la del Mercado del Pan.

En el conjunto, en general, subyacen las curvas de nivel de la propia colina y las capas freáticas a que dan lugar y que dejan aflorar manantiales, fuentes y pozos de aguas remanadizos. Los desniveles, además de obligar a la creación de viales de mayor o menor pendiente, dejan establecer numerosos huertos y establos casi siempre a espaldas de las casas.

En lo que se refiere a los modelos observados dentro de los edificios de la villa, subyace, en una buena parte de las fachadas del caserío, el tipo de construcción popular de la Tierra de Pinares: en los bajos, cal y canto y, en el primer piso hasta el tejado, el entramado de madera de pino relleno de mampuesto, adobe y en menor proporción de ladrillo. Es un sistema de tradición que se utiliza desde la Edad Media hasta principios del siglo XX. Un tanto por ciento muy elevado de esa tipología de origen medieval ha sido modificado sobre todo en el siglo XVI, últimos del XIX y principios del XX. En menor proporción los inmuebles han sido sustituidos y construidos de nueva planta a lo largo del siglo XX, sobre todo desde mediados del mismo.

Por otra parte, el conjunto aún muestra el desarrollo urbano del siglo XVI en que se levantan numerosas casonas, de las que se conservan unos cuarenta inmuebles, lo que, unido a fuentes y cerramientos de iglesias, da a la villa un conjunto de carácter popular renacentista de significada importancia.

Además, otros veinte edificios de finales del siglo XIX y principios del XX, de clara impronta modernista vallisoletana, también dejan traslucir los movimientos urbanos procurados por la pequeña burguesía cuellarana protagonista de un tímido desarrollo industrial basado, sobre todo, en la fabricación de harinas y el tostado de la achicoria.

A modo de conclusión, podemos aseverar que el Conjunto Histórico de Cuéllar, a pesar de los atropellos padecidos durante siglos y en especial durante el siglo pasado, mantiene casi la estructura que se fue generando a través de la Edad Media en base a los vestigios del original castro celtíbero. La Villa, como es sabido, está catalogada como Conjunto histórico, lo que obliga al Ayuntamiento a procurar con empeño la conservación del conjunto urbano histórico y artístico, asunto que a veces se soslaya en favor de intereses de difícil justificación quizá por la presión de algunos ciudadanos o empresas de la construcción que no entienden la trascendencia que tiene la observación de las normas urbanísticas vigentes.

Estamos aún a tiempo de legar al futuro los rasgos generales y singulares de esta Villa castellana que tantos avatares ha sufrido a lo largo de su Historia. Generaciones futuras lo agradecerán y disfrutarán de conservar un caserío de rasgos singulares parejo al de su arcana historia.

Muchos de los datos contenidos en estos cuatro artículos publicados por el Adelantado de Segovia en la sección de la Atalaya de Cuéllar, acaban de ver la luz en una nueva publicación titulada "Las Comunidades de Villa y Tierra (dinámicas históricas y problemáticas actuales) del cuellarano Víctor Muñoz Gómez, editado por la Universidad de Murcia y que, probablemente , se presentará en Cuéllar el próximo mes de agosto. Por mi parte, advertir que este trabajo es el prolegómeno de una obra de mayor entidad (no he tratado del urbanismo en los arrabales de la Villa, San Andrés, La Cuesta, el Salvador, Santo Tomé, y los barrios de Escarabajosa y Torregutiérrez).

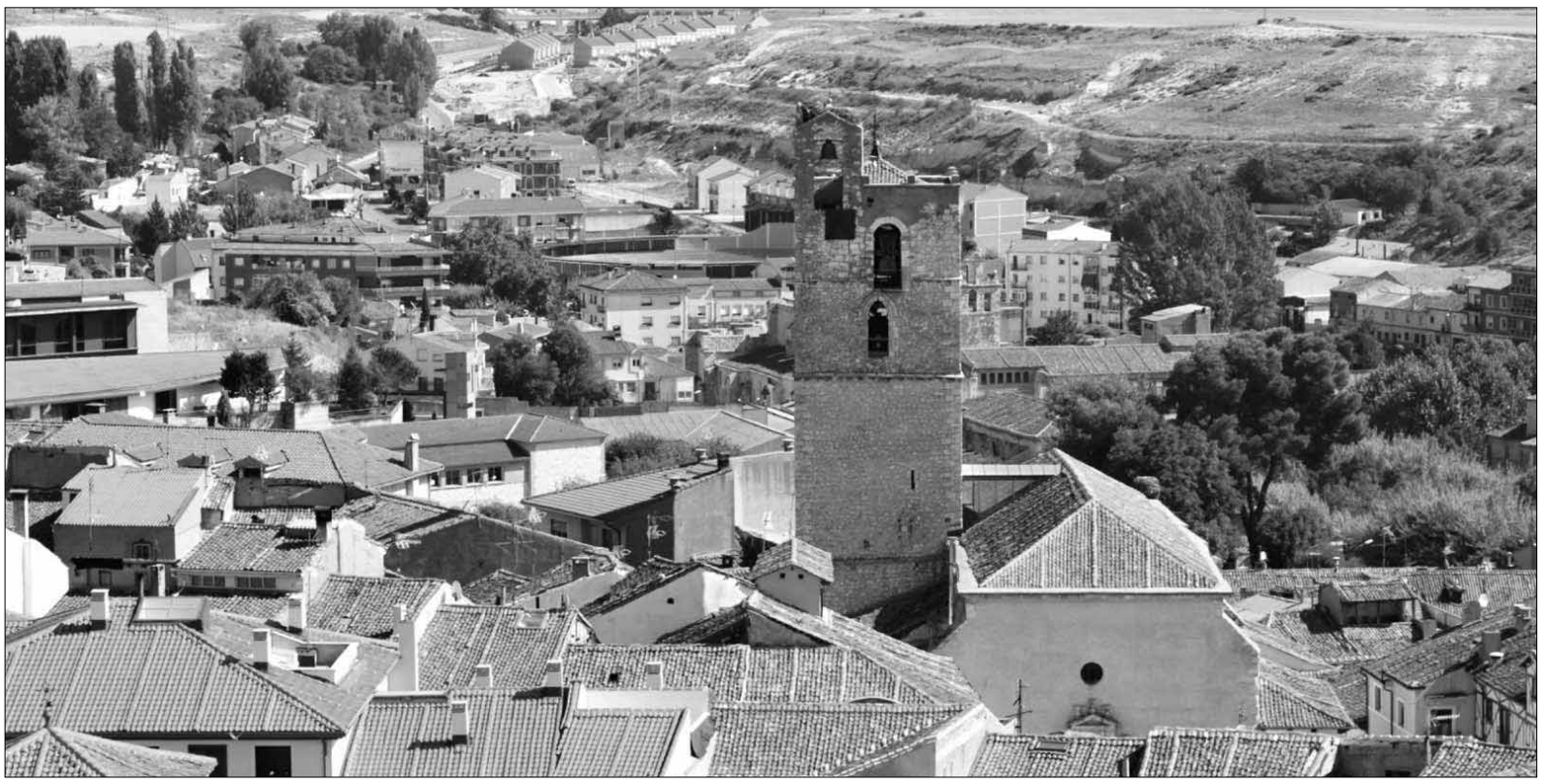

Parte del caserío desde el Torreón de Santiago. / JUAN CARLOS LLORENTE

Fachadas decimonónicas en la Plaza Mayor. / JUAN CARLOS LLORENTE

Calle de San Pedro. / JUAN CARLOS LLORENTE

Calle de Santa Cruz. / JUAN CARLOS LLORENTE

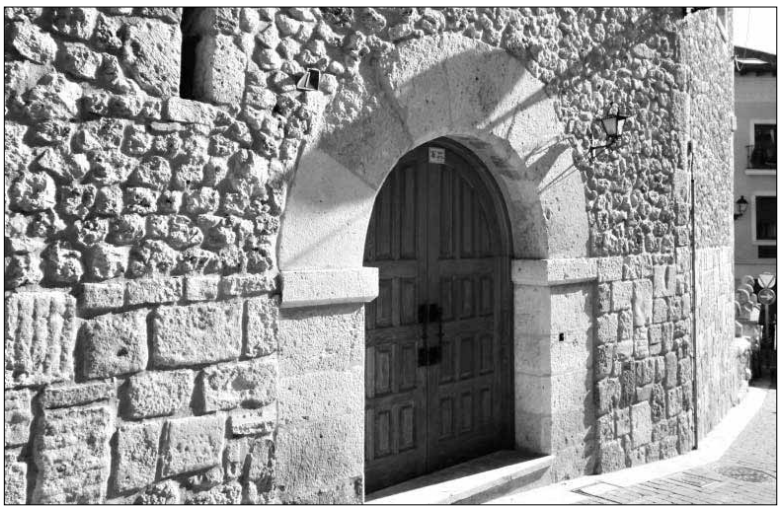

Puerta de la casa solariega de los Rojas en la calle de los Hornos. / J. C. LLORENTE

«El Conjunto Histórico, a pesar de los atropellos, mantiene la estructura que se fue generando a través de la Edad Media»

«Estamos todavía a tiempo de legar al futuro los rasgos singulares de esta villa que tantos avatares han sufrido»

POLÍTICA

Carlos Martínez se alza por cuarta vez consecutiva con la Secretaría del PSOE de Soria con el 98,2% de los votos ■

Carlos Martínez se alzó por cuarta vez consecutiva con la Secretaría del PSOE de Soria, tras obtener el 98,2 por ciento de los apoyos en el XIV Congreso Provincial. El cónclave al que sólo concurría la candidatura de Martínez, fue clausurado por el secretario regional del PSOE, Julio Villarrubia.

▶ PLAN DE AJUSTE ECONÓMICO

Del Olmo ve «inevitable» nuevos ajustes de personal en el sector público a partir del próximo año

La consejera de Hacienda anuncia que la puesta en marcha de la segunda fase del plan de reestructuración a partir de 2013 supondrá la eliminación de la mitad de los empleados

• Pilar del Olmo insiste en que la Junta no pretende tocar a los funcionarios de la Administración General, pero sí se verán afectados los que trabajan por obra y servicio.

Del Olmo, junto al presidente de la Junta, Juan Vicente Herrera (d), y el consejero portavoz, De Santiago-Juárez. / ICAL

ICAL / VALLADOLID

La consejera de Hacienda de la Junta, Pilar del Olmo, advirtió de que la plantilla del sector público autonómico «se seguirá ajustando» con la puesta en marcha a partir del año 2013 de la segunda fase del plan de reestructuración, anunciada por el presidente de la Junta, Juan Vicente Herrera, durante su discurso en el debate de política general celebrado hace doce días en las Cortes de Castilla y León.

Pilar del Olmo recordó que en estos momentos tienen en marcha un plan de reestructuración del sector público con el horizonte de este año que incluye la supresión de once empresas y fundaciones autonómicas, lo que supondrá una rebaja en el gasto de 19 millones de euros, con su consiguiente impacto en el empleo público.

La segunda fase de este programa supondrá, según planteó Herrera, la desaparición a lo largo de la legislatura de al menos el 50 por ciento «de lo que quede» del sector público (empresas, fundaciones y entes, es decir, todo lo que no es Administración General y los organismos autónomos). Todo esto «requerirá la elaboración de un estudio concreto sobre las funciones que realizan estos entes y que no se pueden llevar a cabo desde la Administración». «Esto también supondrá una reducción de personal público», manifestó la consejera, y, por lo tanto, disminuir, al menos a la mitad, los gastos en nóminas y los de funcionamiento.

Del Olmo incidió en que no hay intenciones de tocar a los funcionarios de la administración general, que «ya bastante sacrificios están asumiendo» cuando hay un sector público «paralelo» cuyas funciones puede asumir la Administración. Asimismo, recordó que además «tenemos personal que no son empleados públicos que trabajan por obra y servicios». Aún así, remarcó que dentro de la administración pública llevan tres años sin cubrir las jubilaciones, no hay oferta de empleo y se contratan muchos menos interinos.

PUESTOS DE TRABAJO. Por otra parte, Pilar del Olmo informó de que siguen trabajando en la elaboración de una nueva relación de puestos de trabajo (RPT) para la administración, dentro de sus compromisos, pero expuso que aunque han trabajado «mucho» para definirla, debe estar ajustada a la «estructura nueva de la Junta» y para un futuro, en unas circunstancias «muy cambiantes» por la crisis económica.

Así, la consejera de Hacienda aseguró que la nueva RPT debe adaptar sus puestos de trabajo a las cargas reales de cada departamento de la administración, ya que algunos que antes manejaban grandes presupuestos y contaban con mucho personal, ahora se han quedado sin contenido y sus plantillas deben reducirse y ubicarse donde se necesiten. «Se lleva trabajando en ello desde que comenzó la legislatura», dijo, para insistir en que es preciso «ir a una relación de puestos unida a las cargas de trabajo que hay en la Junta».

Por último, Del Olmo reconoció que no puede fijar un calendario para la aprobación de la nueva RPT e informó de que debe sentarse con los sindicatos que representan a los empleados públicos para establecer unas bases de trabajo y darles algunas perspectivas.

▶ SUCESOS

Tres personas fallecen en las carreteras de la Comunidad en un sábado negro

ICAL / VALLADOLID

Tres personas perdieron ayer la vida en las carreteras de la Comunidad en una jornada negra, en la que el tráfico fue intenso en las principales vías con motivo de los desplazamientos vacacionales.

El primero de los siniestros mortales tuvo lugar poco antes de las dos menos cuarto de la tarde en el kilómetro 332 de la A-66, a la altura de Castellanos de Villiquera (Salamanca). Allí, una mujer de 65 años falleció como consecuencia de la salida de la vía de vehículo en el que viajaba.

Ya por la tarde, sobre las 18.11 horas, una furgoneta sufrió un accidente en la VA-140, en el término municipal de Villanueva de los Infantes (Valladolid). Como consecuencia del siniestro, un niño de ocho años murió al salir despedido del turismo y quedar tendido sobre la calzada.

Una hora más tarde, otra persona perdió la vida y dos más resultaron heridas tras un accidente por salida de vía en la ZA-513, en Fuentes de Ropel (Zamora).

▶ SANIDAD

Las donaciones de sangre crecen un 44% entre enero y junio de este año

ICAL / VALLADOLID

Los castellanos y leoneses han realizado 54.401 donaciones de sangre entre enero y junio, lo que supone un aumento del 4,42 por ciento con respecto al mismo periodo del año pasado, en el que se contabilizaron 52.099 donaciones. También se ha incrementado el número de carnés de donantes de sangre, que alcanza ya los 122.692. La provincia donde más se registraron fue Valladolid, con 14.222; seguida de Burgos (9.765) y León (8.414).

Del mismo modo, se extrajeron desde 2008, un total de 2.632 cordones en los hospitales de la Comunidad. En la distribución provincial destacan los 432 del Complejo Asistencial de León, los 382 de Burgos, los 369 de Palencia y los 276 y 258 de los dos complejos hospitalarios de Valladolid.

El buzón

REVISTA GRATUITA

Domingo 29 de Julio de 2012 — Año XV — Número 748

AGENDA CULTURAL, EVENTOS, MÚSICA, ASOCIACIONES, EXPOSICIONES, TEATRO, ANUNCIOS, CURIOSIDADES

Edita :Segomedios Publicidad S.L Maquetación : Segomedios Publicidad S.L Impresión : El Adelantado de Segovia Publicidad : Segomedios Publicidad S.L Depósito Legal SG. 112/01

EL TIEMPO

SEGOMEDIOS PUBLICIDAD S.L

Domingo	Lunes	Martes	Miércoles	Jueves	Viernes	Sábado
30°C 14°C	33°C 14°C	32°C 14°C	30°C 13°C	29°C 13°C	31°C 13°C	30°C 14°C

BAYON

COCINAS
ELECTRODOMÉSTICOS
BAÑOS
MAMPARAS

Conde Sepúlveda, 7
Tel. 921 430610

OFERTAS ESPECIALES
Por cambio de exposición

Por la compra superior a 50€
REGALO SEGURO
de 5€ para tu próxima compra.

5 EURO

Este vale sólo es canjeable en BAZAR BAYON - BAYON ELECTRODOMÉSTICOS
Válido hasta el 30 de Septiembre de 2012
El vale no es acumulable ni canjeable por dinero en metálico.
No puede usarse parcialmente. Sólo puede admitirse uno por compra.

IMAGEN BAYON SONIDO
BAZAR

LED - PLASMA - DVD - GPS
CÁMARAS (Foto y video)
TELEFONÍA - Mp4/5 - AUTORADIOS
ACCESORIOS - VIDEO JUEGOS

José Zorrilla, 87
Tel. 921 421304

OFERTAS ESPECIALES

CULTURA

Agenda Cultural PAG.2

VENTA DE PISOS, CASAS CHALET Y ALQUILER

Rhodani Segovia
Artículos de Pesca PAG.3

CONSEJOS

ELECTROAUTO

CONSEJO BRICOLAJE
cuidar madera exterior PAG.4

CONSEJOS SANTIVERI PAG.5

EXPOSICIONES - CONCIERTOS

ENSEÑANZA, TRABAJO, SERVICIOS, VARIOS

Plaza de los Espejos, 3
(junto Museo Esteban Vicente)
Telf.- 921 46 24 47

José Zorrilla, 100
Telf.- 921 42 13 32

BUSQUES LO QUE BUSQUES
SI NO LO TENEMOS....
LO PEDIMOS

*Alimentación Biológica
*Productos sin Gluten
*Suplementos dietéticos
*Plantas medicinales
*Plan de Control de Peso
*Las Flores de Bach
*Comercio Justo
*Deportista
*Masajes

www.herbolariosegovia.com

Todo para el veranito

ESTA SEMANA

REVISIÓN DE MANTENIMIENTO DE TU VEHÍCULO PAG.4

CAMFEconsejo BRICOLAJE

CONSEJO SANTIVERI
Viva la fibra de verano

VELADAS MUSICALES EXPOSICIÓN

CAJA SEGOVIA Obra Social y Cultural PAG.5

LAS MEJORES OFERTAS
HIPERMERCADO EROSKI SEGOVIA PAG.7

SERVICIOS INMOBILIARIOS PAG.8

Para comer bien en Segovia .....

Restaurante - Marisquería
Lago

CTRA. LA GRANJA (SEGOVIA) 921 42 00 59

LAS MEJORES BODAS
CONVENCIONES
COMUNIONES
REUNIONES DE EMPRESA
Y FAMILIARES

Disfrute en nuestros amplios, acogedores y confortables salones degustando los mejores productos del mar y la tierra

¿ Cómo poner un anuncio en El Buzón ?

921433730

Aptdo Correos 376
40080 SEGOVIA

ANUNCIOS GRATIS SOLO ENTRE PARTICULARES - SI OBSERVAMOS QUE ES UNA EMPRESA RELACIONADA CON EL PRODUCTO NO SE PUBLICARÁ, YA QUE LAS EMPRESAS PUEDEN ANUNCIARSE CON PUBLICIDAD EN MÓDULOS.

1) NORMAS DE REDACCIÓN DE ANUNCIOS GRATIS

* **Envíe su anuncio en texto legible + un sello tarifa oficial y envíelo por correo ordinario.....**
* Clasifique su anuncio en la sección correspondiente. (según sumario)
* Escriba con LETRAS MAYUSCULAS.
* Utilice un máximo de 15 palabras por anuncio.
* AUTOMOVILES : Escriba : Marca, modelo, año/matricula, color, kms ....
* INMOBILIARIAS : Escriba: Calle, zona, metros cuadrados, habitaciones ...

2) NORMAS DE PUBLICACIÓN DE ANUNCIOS GRATIS

* Los anuncios son sólo para particulares.
* Una vez haya conseguido su objetivo de venta o compra, indíquenoslo para dar de baja su anuncio..
* Los anuncios a publicar EN NEGRITA ó DESTACADO, no se publicarán hasta tener en nuestro poder el cupón y original de impreso del ingreso bancario. Infórmese Tel 921 423356
* El Buzón no se responsabiliza de la procedencia ni veracidad de los anuncios.
* El Buzón se reserva el derecho de transformar los textos o no publicar algún anuncio.
* En anuncios de contactos deben remitirse por correo y con fotocopia de DNI.

+ sello tarifa oficial

INFORMACIÓN ÚTIL

PARKINGS DE LA CIUDAD
P Velódromo Paseo Ezequiel González, 11. Tfno 921 44 32 87. Abierto 24h. **GRÚA MUNICIPAL**
P Municipal (Regimiento de Artillería) C/ Coronel Rexach, s/n. Abierto de 8:00 a 16:00 h.
P Acueducto Fdez Ladreda, s/n. Tfno 921 44 34 09.
P Eurostars Plaza Acueducto Avda. Padre Claret, 4. Tfno 921 41 34 03. Abierto 24h.
P José Zorrilla C/ José Zorrilla, s/n. Tfno 921 41 30
P Robotizado C/ Colón, 8. Tfno 677 47 75 21. Abierto
P Acueducto Oriental Avda. Padre Claret, s/n. Tfno 921 43 61 26. Abierto 24h.
ILUMINACIÓN DE MONUMENTOS:
Viernes, sábados, domingos, festivos y víspera de festivos desde el anochecer hasta las 00:00h.
POLICÍA LOCAL Tel. 921 43 12 12
AYUNTAMIENTO DE SEGOVIA Tel. 921 41 98 00
AMBULANCIAS Tel. 112
RADIO TAXI Tel. 921 44 50 00
BOMBEROS Tel. 921 42 22 22
AUTOBUSES URBANOS 921 46 27 27
BUS TURISTICO Tel. 921 46 67 21
RENFE Tel. 902 24 02 02

FARMACIAS DE GUARDIA SEMANA

D 29 FARMACIA DOLORES RAMOS PAVÓN Conde Sepúlveda, 33 Tfno: 921 435749
L 30 FARMACIA MERCEDES PALOMO Pl. Espronceda, s/n (Nueva Segovia junto Mercadona) Tfno: 921 437319
M 31 FARMACIA HERNÁNDEZ USEROS Santa Teresa de Jesús, 24 (Barrio El Carmen)Tfno: 921 421849
X 1 FARMACIA GALLEGO SANZ Juan Bravo, 34 (Junto Casa de los Picos) Tfno: 921 462711
J 2 FARMACIA LOPEZ DUQUE Cronista Lecea, 6 (Junto Plaza Mayor) Tfno: 921 460325
V 3 FARMACIA RUBIO RUANO Vía Roma, 30 Tfno: 921 432583
S 4 FARMACIA RODRIGUEZ DEL FRESNO Avda. Marqués de Lozoya, 13 (Bº La Albuera) Tfno: 921 434858

Agenda Cultural

Exposiciones

SEGOVIA

BBVA
'Billetes tridimensionales: Arte Numismático sin barreras' en la oficina BBVA. La muestra podrá visitarse hasta el 1 de agosto en c/ Gobernador Fernandez Jiménez.
Inauguración 17 julio y abierta al público hasta el 1 de agosto.

CAAV
Exposición 'Desestereotipando', con fotografías finalistas en el concurso convocado por el Ministerio de de Sanidad, Servicios Sociales e Igualdad.
Hasta el 31 de julio. Centro de Asociación de Autoayuda y Voluntariado. Avda. Fernández Ladreda.

CENTRO SAN JOSÉ
Muestra 'Agua limpia para un mundo sano' organizada por la Unidad Territorial de Ongd de Segovia y el Foro de Cooperación del Ayuntamiento de Segovia. Fotografías de los proyectos en países en vías de desarrollo para favorecer el acceso al agua.
Hasta el 31 de julio. c/ Tomasa de la Iglesia, 1. Barrio San José.

LA REJA ART G.
Exposición 'El cuaderno pintado', de María Rubio Cerro.
Hasta el 28 de julio. Avda. Fernández Ladreda, 17.

MUSEO ESTEBAN VICENTE
Muestra 'Pinturas, juguetes, obra gráfica' del pintor tureganense Esteban Vicente.
Prorrogada hasta el 30 de agosto.

MUSEO RODERA ROBLES
Exposición fotográfica '70 años bailando', con motivo del 70 aniversario del grupo de danzas La Esteva.
Hasta el 14 de octubre. c/ San Agustín.

PALACIO DE QUINTANAR
Muestra 'Diseño Di Vino', actividad organizada dentro del ciclo Vinos de Castilla y León con la Asociación Enosolidaria Cien Sonrisas & Proyecto C2C.
Hasta el 26 de julio. Calle San Agustín.

UN ENFOQUE PERSONAL
Exposición de óleos de Rosa Jiménez.
Hasta el 31 de julio.

EXPOSICIÓN FOTOGRAFÍA
Exposición en el Bar Santana de fotografías de Alonso Zamora.
Hasta el 31 de julio.

TORREÓN DE LOZOYA
En la sala de las Caballerizas, pintura de Ana Arranz. Exposición 'Eugenio Lucas Velázquez. Eugenio Lucas Villamil. Colección Lázaro'. .
Hasta el 19 de agosto (Caballerizas) y 4 de noviembre. Plaza San Martín.

Ana Arranz
"Valles"
Torreón de Lozoya
Del 6 de julio al 9 de agosto

PROVINCIA

CANTALEJO
Muestra 'Cielo y agua, tierra y vida', del pintor tureganense José Luis Cervero Vicente.
Museo del Trillo. Segundo y cuarto sábado de mes, de 19.00 a 21.00 h., hasta septiembre.

PEDRAZA
Muestra de pintura y escultura 'Aleaciones', con obras de José Luis Álvaro, María José Díez, Ángel Flórez Estrada, Eduardo Laborde, Antonio Pascual y Mario Pastor Cristóbal.
Iglesia de Santa María. Hasta el 15 de septiembre.

REAL SITIO
Exposición colectiva de arte en vidrio '¿Hay alguien ahí?', nueve instalaciones y una videoproyección sobre comunicación-incomunicación (hasta septiembre).

Exposiciones permanentes de Cristal de La Granja, Tecnología del Vidrio, vidrieras del Taller Maumejean, envases europeos del Siglo XVI al XIX, o vidrio contemporáneo, demostraciones de hornos y técnica del soplado con cañas.

En la Fábrica de Cristales, esculturas de vidrio de Angela Teunissen y una selección de trabajos de los alumnos de la Escuela Superior del Vidrio. Hasta septiembre.
Museo del Vidrio.

REQUIJADA
Muestra de óleos y grabados de Xonia Wunsch.
Posada Real de las Vegas. Permanente. Cita en el tlf.: 620761550.

SAN CRISTÓBAL DE SEGOVIA
Exposición de ventanas antiguas restauradas con fotografías en blanco y negro de Segovia, de Nacho García.
Hasta el 25 de julio. Bar El Pueblo.

SIGUERO
Acuarelas y obra gráfica de la artista Lola Catalá en la localidad de Siguero.
Hasta el 30 de julio. Rte. Las Escuelas.

VALSAÍN
Muestra 'Tecnología tradicional' de producción propia del Museo Etnográfico regional
CENEAM. Hasta el 31 de agosto.

VALVERDE DEL MAJANO
Exposición 'La voluptuosidad de las formas', con veinte obras de Celedonio Perellón.
Nave E. Hasta el 15 de octubre. P. I. Nicomedes García. C/ Fresno, 67.

Óleos
Iglesias Sanz
JULIO – AGOSTO 2012
Plaza del Vidrioso, 3 y 4 – LA GRANJA DE SAN ILDEFONSO
Segovia – Tel. 921 47 13 11
M a V, 11:30 a 14 h. Y 17 a 20 h. S, D y festivos, 11:30 a 20:30 h
ZAC Galería de arte

ENVÍA TU EVENTO ¿Sabes donde? Cuéntanoslo Mándanos tu información para la agenda y comparte tu ocio info@publicidadsyp.com

GUIA COLOR | turismo rural y cultural | plano callejero | relación alfabética de empresas | información hablada 647 87 88 08 | GUIA COLOR mini | www.guiacolor.com | ☎ 921 41 21 70 ☎ y Fax 921 41 27 45 C/ Ctra. Vieja de Arévalo, 9 (Zamarramala) 40196 Segovia | GUIA COLOR

INMOBILIARIA

Pisos venta, casas, chalet, parcelas, pisos alquiler, locales, habitaciones.

* PISOS VENTA*

Piso S.José,frente urb ciudad y tierra de Segovia, exterior. Tel 615120834

Piso 3 dormitorios ,BºS.José,buen precio. Tel 686775865

Piso Conde Sepúlveda,reformado,3 dormit 2 baños,exterior.Tel 652704655

Apart. z.céntrica,C/Escultor Marinas,todo exterior,2 dormit,salón.Tel 655587186

Ático,Cristo del Mercado,3 dormit,salón, luminoso, trastero. Tel 656858436

Piso La Granja, 3 dormit,muy iluminado, 110.000€ negociable.Tel 651723770

Piso edificio castellana,78m,2 dormit,con trastero,garaje 2 coches.Tel 615300543

Apart. 1 dormit, cocina/baño amueblados, Plz Peñascal. Tel 921422283

Piso Bernuy amueblado, 2 habit, 2 baños, garaje, trastero.Tel 605931824

Vendo piso San José, 2 dormit, 60.000€ Tel 686102762

Vendo piso Urb.Tio pintado,garaje,piscina amueblado,Tel 649094885

Apartamento frente correos,2 dormit,baño Tel 921425504

Vendo piso Madrid,z.Cuzco, con garaje, Tel 635376362

Piso j.nuevo campus,3 dormit,amueblado c/electr, calef central,Tel 609550337

Piso Conde Sepúlveda,3 habit,baño,aseo, acensor,garaje. Tel 626594889

Piso San José reformado,3 dormit,cocina amueb,patio,90m,138.000.Tel 655760658

Piso 145m,c/Arturo Merino,San Millán, 4 dormit,2 baños, Tel 686934702

Piso 4 dormit,2 baños,1ºpiso con ascensor Tel 629108101

* CASAS *

Alquilo en,Madrona,80m 2 plantas, garaje,260€ mes+luz Tel 921485260

Vendo casa cerca Cuéllar,para entrar, muy barata. Tel 681259174

Vendo/Alquilo casa Vegas d Matute,2plts 3 dormit,baño, aseo,cocina,Tel 609155502

Casa Hontoria reformada,80m de huerto, Tel 921430732

Casa nueva,Carbonero,venta o alquiler , Tel 921449044

Alquilo casa Torrecaballeros,reformada, amueblada,3 dormit,2 baños,cocina c/elect amplio salón.Tel 662046255

Casa Garcillán,130m,semiamueblada,con excelentes calidades.Tel 651723773

Casa Espirdo, venta/alquiler,nueva, 3dorm Tel 639154519

* CHALET *

Alquilo chalet pareado Hontanares,con/sin muebles,5 dormit,2 baños,aseo,jardin 90m trastero. Tel 689318935 tb venta.

Chalet adosado N.Segovia,135m ,5 habit, 100,m jardín,370.000€.Tel 921441118

Vendo chalet,400m,finca 700m,piscina, gran salón,bodega,intimo.Tel 660525288

Vendo chalet adosado Roda Eresma,bodega,4 dormit,jardín,garaje. Tel 652911805 1500.000€

* PARCELAS*

Parcela urbana,1.275m,Navas Riofrío, vallada,agua/luz. Tel 629076809

Finca 390m,urbana,Ctra.La Granja,todos los servicios. Tel 679502412

Vendo 1970m,vegetación, buen acceso,a 20km de SG, por 5.000€., Tel 607834999

Venta/Alquiler,su huerto ecológico desde 65€/mes,agua/luz.Tel 663088353

Finca rústica Hontalbilla,50.000m,vallada, sondeo,luz, Tel 616487204

Finca rústica prx. casco urbano Cordorniz 7.000m2. Tel 921596187

Vendo parcela urbana,600m,Turégano, Telf 696617715 - 914737924

Parcela urbana,Santiuste d Pedraza 550m, servicios,vallada piedra,55.000€, regalo caravana, Tel 657589119

Finca rústica,19.100m,cercada,agua,luz, a12km Segovia.Tel 921427424-661540501

Vendo parcelas en Ortigosa precio a convenir.Tel 625460210

* PISOS ALQUILER*

Piso cerca universidades,nuevo,amueblado calef indv gas, Tel 667263812

Piso amplio,1 dormt,cocina indp,Plz La Lastrilla,piscina. Tel 667423877

Piso junto Plaza Mayor, todo amueblado, Tel 695584488 - 921463226

Piso 2 dormit, amueblado,exterior, calef indv, Obispo Quesada.Tel 609316590

Dùplex,2 dormit,2 baños,calef indiv,Santa Eulalia,Tel 921434627 - 699269449

Piso Espirdo,C/Segovia,1º,60m,2 dormit, amueblado,400€,Tel 605970584

Piso z.Obispo Quesada,3 dormit,2 baños, ascensor,garaje. Tel 646100380

Apart. Espirdo,amplio, amueblado,1 dorm garaje, ascensor. Tel 661383940

Alquilo apartamentos,vistas muralla,1 o 2 dormit,baño,cocina,salón.Tel 620617705

Piso amueblado,2 dormit,C/Juan Bravo, gastos individuales. Tel 683591332

Piso C/Desamparados,4, 2 habit,tarima, ascensor,agua,calef indv. Tel 607785170

Piso 2 dormit,baño,aseo,calef indv,amueblado,z.Regimiento.Tel 606150524

Piso amueblado, 3 dormit,estudiantes y funcionarios,céntrico.Tel 625614758

Piso buen precio y sitio.Tel 659484353

Piso amueblado, 4 dormit,2 baños,exterior preferible chicas,cerca nueva universidad sin gastos,Tel 699449642 - 921422796

Alquilo piso amueblado,zona Mahonias. Tel 675680770

Pis 325 eur

CONSEGUIDO

Dúplex amueblado,C.Sepúlveda,2 dormit baño,aseo, Tel 618934939

Alquilo piso cerca Plz Mayor, 4 dormit, Tel 662136805

Piso j.Plz Mayor,2 dormit,amueblado,con cdad incluida. Tel 686362367

Piso amueblado,50 mt universidad,3 habit exterior, calef. Tel 661811093

* LOCALES/NAVES*

Alquilo nave/almacén,Valseca.921522075

Vendo local La Lastrilla,80m,buen precio. Tel 653975114

Nave diáfana, 250m, C/Cuéllar,puerta de 4x4,50m, Tel 921463207

Vendo local 125 m, Ctra Villacastín, 62. Tel 649811141

Alquilo local ccial,35m,esquina,diáfano, N.Segovia, Tel 622233024

Local amplio para furgoneta o 2-3 coches. z.José Zorrilla. Tel 635534665

LOCALES ALQUILER

Alquilo local 70m,ideal oficina,400€, a 100m Plz Mayor, Tel 630461323

Alquilo/vendo local 80m,z.San Millán, Tel 609626405

Local 105m,J.Zorrilla,127, 13m fachada +5m lateral,1.100€ Tel 607614704

Local C/Velarde,9,entrada vehículos,aseo, ideal despacho. Tel 620617705

Alquilo local ccial,C/Real.Tel 626470533

Alquilo local ccial,Juan Bravo,6, 1ªplanta precio convenir.Tel 921462521

Alquilo local 40m,z.universidad nueva. Tel 609946163

Alquilo peluquería José Zorrilla/Rancho Tel 921435654 - 921433282

Alquilo local z.nueva universidad,1ºaño sin renta. Tel 676286281

Alquilo local ccial. 240m,planta calle,más 200m almacén,acondicionado, Pº Conde Sepúlveda. Tel 609790389

Vendo local San Millán,132m + 70 m de sótano. Tel 686934702

Alquilo bar/rte con terraza,funcionando y todo montado.Tel 921422804

Alquilo bar/rte acondicionado,z.Azoguejo Tel 616485862

* HABITACIONES *

Alquilo 3 habit,centro,calef/agua central, cerca Univ,comodidades, Tel 679624354

Alquilo en Móstoles (Madrid),habitación con salón y baño en chalet 200m, 299€ + gastos. Tel 691342777

Alquilo habitación S.Lorenzo,casa particular. Tel 622444977

Alquilo habitación muy amplia a señorita piso compartido, recién reformado, calef central,z.la estación. Tel 652324468

Habitaciones en piso compartido,a chicas z.El Salvador.Tel 637268290-921443001

Habitación piso compartido,exterior,luminosa,llave. Tel 669555159

Alquilo piso a estudiantes, amueblado, 600€. Tel 635497277 - 645418813
Piso 4 habit,llave indep,comparte salón, cocina,2 baños, Tel 921437043

Habitación piso nuevo,baño indp,z.centro Tel 629939887

Habitaciones con llave indp,piso amplio y confortable,La Albuera.Tel 659373236

Habitación a srta.piso compartido en Jose Zorrilla . Tel 699557011

GARAJES

Vendo plaza garaje,para coche pequeño, C/El Rancho.Tel 659632203

Vendo garaje cerrado,calle S.Gabriel,15, precio convenir. Tel 921426472

Alquilo plaza garaje,C/Alfonso VI,amplia fácil acceso. Tel 921422423

Alquilo plaza garaje amplia,Enrique IV La Albuera,Tel 921429188

Alquilo plaza garaje,Padre Claret,motos o coche pequeño,55€.Tel 619633411

Alquilo plaza de garaje C/Los Castillos . Tel 696787128

Alquilo plaza garaje Plaza San Nicolás Telf 657344941

Alquilo plaza garaje calle San Antón, 9. Telf 921 460724

Alquilo plaza garaje amplia,lavacoches, Enrique IV la albuera, Tel 619633411

Alquilo plaza garaje,Ctra Villacastín,22. Tel 921427693 - 610367338

Alquilo plaza garaje zona Santa Eulalia Tel 921 420372 - 679162721

Alquilo plaza garaje amplia,en C/Lérida Tel 625641112

Alquilo plaza garaje C/Madrona,detrás h. los arcos.Tel 661081902-021426318

Alquilo garaje C/Los Deportes,El Carmen 70€/mes. Tel 686102762

Alquilo garaje La Albuera.Tel 622749222

Alquilo garaje C/Antonio Machado,junto ambulatorio. Tel 921434106-606846944

Alquilo plaza garaje en C/Obispo Quesada Tel 921444600

Alquilo plaza de garaje calle Arroyos, Tel 921421000

Alquilo plaza de garaje en zona Mahonias Tel 675680770

Alquilo plaza garaje amplia, coche grande / moto,z iglesia el carmen.Tel 921429212

Alquilo plaza garaje Conde Sepúlveda, Tel 618934939

Rhodani Segovia

CIERRE EL 31 DE JULIO
DESCUENTOS EN TODOS LOS ARTÍCULOS

Artículos de Pesca

Vadeadores, botas, chalecos, ropa y complementos
30% dto.

Peces RAPALA
25% Dto.

ULTIMOS DÍAS

Cañas, carretes, hilos, señuelos vinilos, cajas y complementos.
Desde el 30% dto.

Material de Montaje de artificiales.
20% dto.

C/ Madrona, 9. 4002 Segovia
(detrás de comisaría de policía) 921434403

SI NO TIENES....
TIEMPO
O NO QUIERES....
PERDER TIEMPO

LLEVAMOS
TU COCHE
A PASAR
LA I.T.V

POR UN MÍNIMO PRECIO.... CONSÚLTANOS

CAMPAÑA
30
ANIVERSARIO

BOSCH Service
ELECTROAUTO

Hnos. Martín Postigo
Siete Picos, 3 - 2ª Planta
40006 SEGOVIA
Tels.: 921 43 49 79 y 921 44 01 95
Fax: 921 43 49 79
electroauto_sg@htomail.com
electroauto@bosch-bcs.com

Inyección de Gasolina
Inyección Diesel
Electricidad / Electrónica
Encendido
Frenos, ABS, ESP
Mecánica de mantenimiento
Mecánica motor
Aire Acondicionado
Servicio ITV*
*consultar precio y cita previa

CAMFECONSEJO

TRATAR MADERA DE EXTERIOR

Para tratar la **madera exterior**, y que este en óptimas condiciones siempre, lo que tenemos que hacer es **lijarla** bien, **tratarla** con tinte **y barnizar**. Este Consejo de CAMFESA nos enseña como restaurarlo de una manera rápida y sencilla.

Si quieres fabricarlo tú mismo, sigue los siguientes pasos:

- **Herramientas**
  - Brocha ancha
  - Lija
- **Materiales**
  - Barniz para exteriores
  - Tinte

Paso 1 de Tratar madera exterior Lo primero que debemos hacer para tratar la madera exterior es **lijar**. Para madera hay distintos tipos de lija dependiendo del grosor. En este caso vamos a comenzar con una lija de **grosor 80**, el grano más gordo de los que hemos comprado. Una vez colocada la lija en el taco, vamos a r**ealizar el movimiento** siempre **en el sentido de la veta** hasta eliminar todos los restos del tratamiento viejo

Paso 2 de Tratar madera exterior
Para continuar con la restauración de la madera, el segundo paso que vamos a realizar es **teñir la madera**. Para ello, vamos a aplicar **el tinte** e igualar el color en toda la superficie. La primera aplicación la haremos "a muñequilla", es decir, **haciendo círculos** con la madera. Al dar el tinte con un trapo no dejaremos la marca de la brocha.

Paso 3 de Tratar madera exterior
Una vez que el tinte este seco, aproximadamente 30 minutos, barnizaremos la madera para protegerla. En este paso es importante dar el **barniz** con una brocha ancha, así reduciremos el tiempo que tardamos en aplicarlo, en el **sentido de la veta**. En algunas maderas casi no se nota la veta no se ve tanto la diferencia, pero aun así hay que aplicarlo en el sentido de esta

Para mayor información ó detalles no dudar en consultarnos bien por mail a: camfesasegovia@terra.es ó en el teléfono 921 412129

CAMFE, S.A.
CASTELLANA
de amueblamiento, maderas y ferretería
C/Guadarrama, 31
Tel. 921412129

- ferretería
- maderas
- tableros
- muebles kit

visite nuestra web:
www.camfesa.es

TABLAS Y TABLEROS
A MEDIDA
Revestidos - Canteados

En verano, ¡más fibra!

No se si sabías que los españoles tomamos la mitad de fibra de la recomendada, y eso, sobre todo en el verano, puede repercutir no solo en el estreñimiento (que es, popularmente, la molestia más asociada a la falta de fibra en la dieta) sino también en el colesterol, la diabetes, la obesidad, y en el conjunto de la enfermedades cardiovasculares. Así que antes de averiguar cómo podemos subsanar una posible carencia de fibra en nuestra dieta, vamos a recordar los conceptos básicos que todos deberíamos conocer acerca de la fibra.

Cada día deberíamos tomar de 25 a 30 g de fibra, aunque ciertos nutricionistas ya están recomendando aumentar esa cantidad hasta 50 g diarios, dependiendo de las necesidades concretas. Si tienes un funcionamiento intestinal normal has de consumir, como mínimo, 30 g de fibra diarios (procurando que la mitad proceda de cereales). Pero si tienes problemas digestivos y/o pesas demasiado, deberás incluir en tu dieta 50 g de fibra al día.

Existen dos tipos de fibra con propiedades y funciones diferentes. La fibra soluble, presente sobre todo en frutas como manzana y pera, legumbres, avena, berenjena, etc., cuando se ingiere, forma una especie de gel en el tubo digestivo, que se liga a las grasas y ralentiza la digestión de los glúcidos o azúcares. Por tanto este tipo de fibra, va bien para bajar el índice glicémico de la dieta y evitar los picos de insulina, y por tanto, ayuda a controlar la diabetes y los niveles de colesterol, saciar el apetito en casos de obesidad, regular la flora del colon, protegerlo de la degeneración maligna y evitar el estreñimiento.

La fibra insoluble, presente sobre todo en el salvado de trigo y cereales integrales, col, espinacas, judías verdes, lechuga, tomate, etc., absorbe el agua en el tubo digestivo y se hincha. Por tanto, es buena para aumentar la masa fecal y acelerar el tránsito intestinal.

Llegar a la dosis mínima

A la vista de que la fibra sirve para mucho más que para adelgazar y para el estreñimiento, hay que asegurarse de que se llega a la dosis mínima diaria. ¿Cómo? Aumentando las raciones diarias de frutas, verduras y legumbres secas. Y, en la medida de lo posible, reemplazando el arroz y pan blanco y otros cereales por la variedad integral, y añadiendo semillas de lino y sésamo a las ensaladas.

Complementos de fibra

Cuando la alimentación no es suficiente, hay que echar mano de complementos dietéticos como estos para llegar a las dosis de fibra recomendadas.

. Salvado de trigo o de avena: contiene un 42% de fibra y pueden añadirse al yogur, sopas, tortilla y cereales del desayuno.

. Glucomanana: es un tipo de fibra soluble vegetal extraída de un arbusto oriental que suele tomarse en cápsulas que una vez en el intestino, en contacto con el agua, puede llegar a aumentar hasta 200 veces su volumen. Es de interés para dietas de control de peso, de diabéticos y anticolesterol.

. Chitosán: un tipo de fibra soluble extraída de los caparazones de los crustáceos marinos, que va muy bien para atrapar las grasas a nivel digestivo. Se toma en cápsulas, antes de las principales comidas.

. Neopuntia: es una fibra vegetal que se extrae del cactus Opuntia ficus (chumbera) muy recomendada en diabetes o prediabetes. Se toma en cápsulas.

. Plantago: las semillas de esta planta tienen un alto contenido en fibra con efecto bífidus, que tienen la capacidad de hidratar y absorber agua, ayudando a regular el tránsito intestinal. Se presenta en sobres que se disuelven en agua y se toman antes de las principales comidas.

Consejo Santiveri
Herbolario Segovia

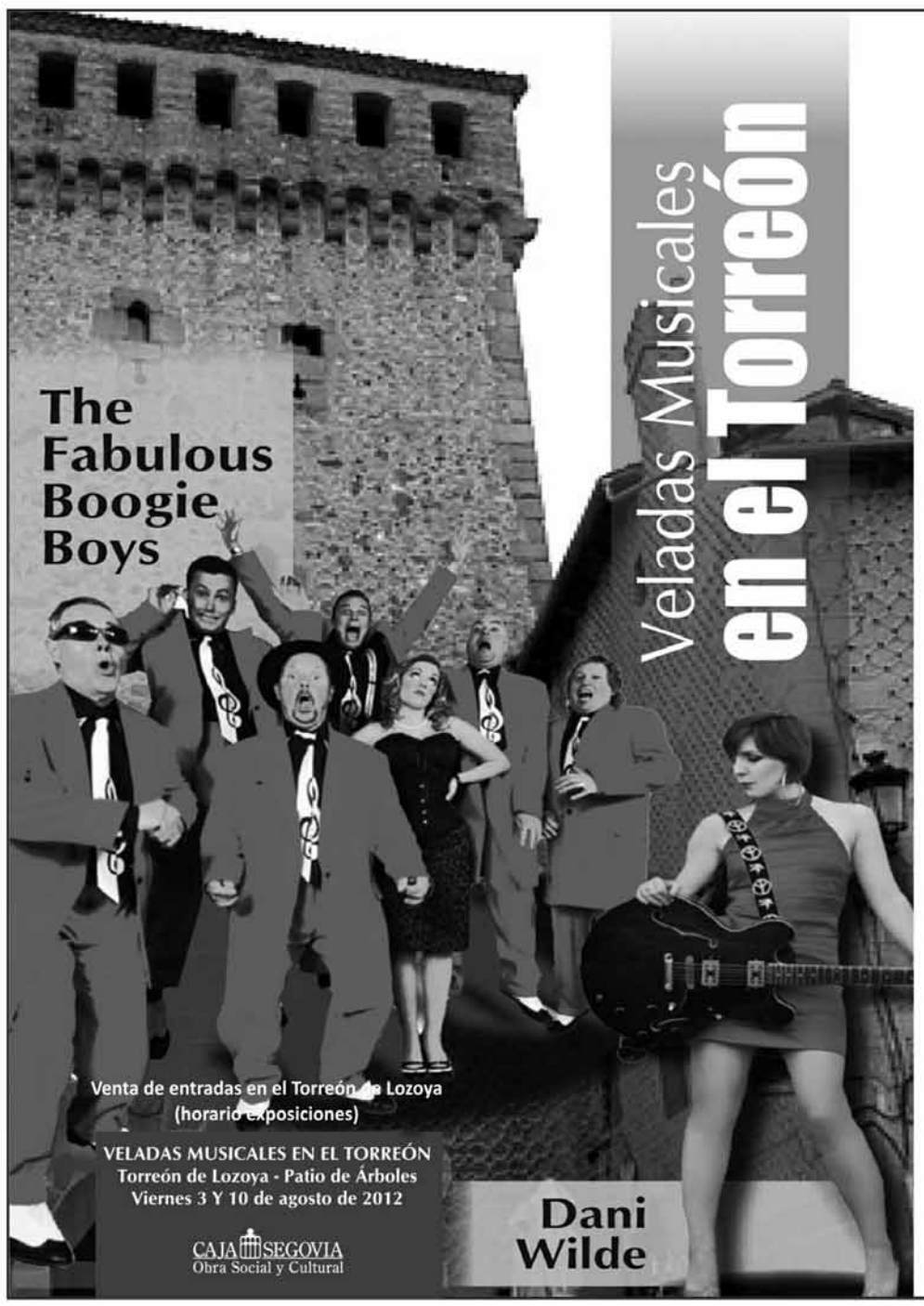

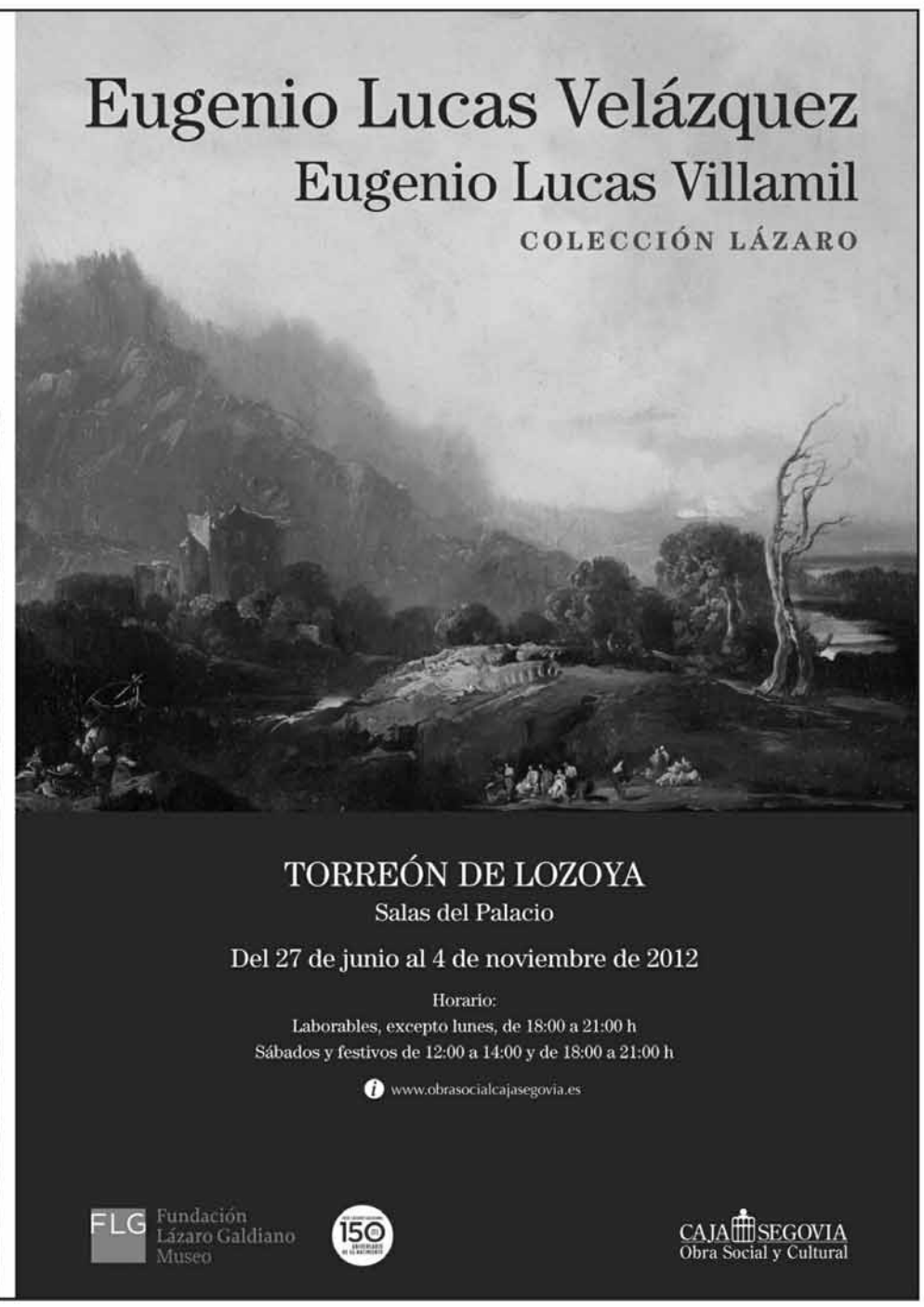

NUEVO TELÉFONO PARA SUS ANUNCIOS **921 43 37 30** **NUEVO TELÉFONO PARA SUS ANUNCIOS**

Coches, Motos, Bicicletas, Industriales, Hogar, Trabajo

* COCHES *

Alfa gt,jpe distintive,negro,04, fullequip 9.500€. Tel 619809172

VW passat 2.0 tdi avant 4 motion,2007, pocos kms,ocasión.Tel 675537805

Urge vender opel astra 2.0,gsi, 8v,93,115 cv,buen estado.1.000€+- Tel 678285324

Volvo v70,xc crooss country,2.4 turbo, ranchera,negro,6.500€.Tel 605970584

Auc ble 62.(**CONSEGUIDO**

Ven pre en g **CONSEGUIDO**

Compro todo tipo de coches,camiones y furgonetas 2ª mano. Tel 622732625

Se retiran vehículos para baja sin coste alguno y se compran. Tel 628089062

Vendo Mercedes 709D. 6600kg peso bruto. Tel 606969940

Mercedes Benz e 320 td, d.a * e.e * Climatizador 3.000cc automático 4 v * bien cuidado * en garaje * Revisiones y mantenimientos al día * Recorridos 260.000 km * **Tlfno. 616430261**

* MOTOS *

Yamaha wr 250cc,año 2008,4.000km, Tef 657631720

Vendo moto usr 750cc.Tel 655788752

Moto mod Beta rrt,supermotard, en buen estado. Tel 677766869

Compro cubierta rueda moto de llanta 20 Tel 649032117

Se compran todo tipo de motos, sin importar estado. Tel 622732625

Scooter 110cc, muy bien cuidada,pocos kms, Tel 676930677

Moto 49cc rieju, 2 años, 7.500km, regalo 2 cascos,económica.Tel 921427693

* BICICLETAS *

Bicicleta bh cadete plegable y otra de paseo GAC, económicas.Tel 669213525

Bicicleta free style gt performen sin usar azúl. Tel 636731454.

Vendo o cambio bici montaña nueva por una de paseo. Tel 687481569

* INDUSTRIALES*

Telescópica ansa,13 m de brazo,400h de uso,Tel 639154519

Carretilla elevadora Nissan,para 1.500kg 8.000€. Tel 659981801

Furgoneta peugeto expert 2.0,hdi,año06, 150.000km,5p,6.900€.Tel. 659545141

Remolque basculante,vertedera, arados, sembradora,abonadora.Tel 921566361

Vendo respartidor de basura,de 6.000kg Tel 921493177

Ven 342 Tel **CONSEGUIDO**

* HOGAR *

Muebles de comedor,color avellana,mesa 4 sillas,2 sillones. Tel 921425955

Tresillo y dos sillones piel,seminuevos, muy económicos. Tel 686768358

Termo elect.Edesa,75l,Tel 921440657

TRABAJO DEMANDAS

Se ofrece Sr. para acompañar a ancianos tardes. referencias. Tel 921426110

Profesores diplomados,dan clases particulares,1º,eso,bachiller..tel 921433411

Se forran armarios empotrados,buen precio. Tel 650619602

Busco trabajo para cuidar mayores,mañanas,tardes,noches.Tel 921426356

Se ofrece Sra, para toda clase de limpieza Tel 921430269

Se ofrece chica joven para tareas hogar, niños,ancianos..o interna.Tel 609923471

Se ofrece mujer con experiencia como externa c/contrato. Tel 650610992

Se ofrece camarero/ayte cocina,49 años con experiencia. Tel 650114064

Se ofrece Sra,mucha experiencia limpieza cocina y niños. Tel 629824971

Se ofrece fontaneroarreglos,reformas, calefacción.. económico.Tel 665656398

Modista hace arreglos de prendas, bajos pantalones,faldas. Tel 921427051

Se hacen transportes con furgón y camión basculante 3.500kg.Tel 921431513

Se ofrece española, aux.enfermería,para cuidar mayores,enfermos.. Tel 689488757

TRABAJO OFERTAS

Necesito persona para distribución de productos ecológicos,provincia Segovia, Tel 600465700 (Fina)

Necesito señora interna,española,información Tel 921427763

ALBAÑILERÍA - FONTANERÍA
PINTURA - PARQUET - TARIMA

edicta servicios
Reparaciones del Hogar

Cervantes, 28 · 40001 Segovia
Tel. 921 413914
www.edictaservicios.es

* OPORTUNIDADES*

Piano vertical, del S.XIX, negro,regalo taburete original,1.200eu.Te 630587019

Vendo libros oposición auxilio judicial, temario y test. Tel 921434080-687481569

Máquina de escribir,electrónica,regalo margaritas. Tel 921434080-687481569

* ENSEÑANZA *

Clases de inglés y matemáticas a domicilio, Tel 669037036

Diplomada da clases,cont financiera, 1º empresariales,turismo..Tel 633246105

Clases apoyo,1ª,eso,bachillerato, todas la materias,titulados,especialidad ingles francés Tel 628777565- 921433411

Profesora nativa francesa, clases inglés y francés z Sto Tomás.Tel 921443636

Lcdo título EOI,clases inglés experiencia, a domicilio.Tel 645454877

Profesora con carnet artesana,dá clases de restauración,manualidades todas,voy a domicilio. Tel 627547544

Lda Químicas,da clases apoyo,matemáticas,fisicayquímica...Tel 686102851

Clases particulares inglés,grupos reducidos,experiencia.Tel 921460526

Lda. arquitectura,clases 1ª,eso,bachiller matemáticas,física,inglesTel 690168712

Profesor con experiencia imparte clases 1ª,eso, Nueva Segovia,grupos reducidos Tel 686125065 - 921 432270

Maestra imparte clases de 1ª a domicilio todas asignaturas.Tel 627807260

* ANIMALES *

Vendo 2 yeguas preñadas negras, 5 y 7 años. Tel 667471940

Vendo 2 potras de 1 año,(falta de espacio manchas como las de los indios,dóciles y cariñosas. Tel 647416946

Vendo gallinas kikas. Tfno. 609439718

Regalo gatitos 2-6meses. Tel 697481780

Regalo cariñosos gatitos.Tel 921460777

Vendo camadas yorshire terrier tamaño tai,pedigrí padre/madre,papeles, buen precio. Tel 627939007- 921492136

Periquitos jóvenes,20€.Tel 622749222

* VARIOS *

Guantes de moto, piel negros,T. XL, a estrenar,garibaldi.20€.Tel 689488757

Piedras para chalet y fachadas. Tel 921422162

Vendo azulejos y valdosines de natucer Tel 629515954

Vendo equipo música profesionalTel 626470533

Se hacen transportes,mudanzas y limpezas,festivos y fines de semana. Tel 620783702-638463596

Vendo 4 ventanas aluminio,persiana y cristal climalit,1,40x90,Tel 645814356

Congelador tipo isla,1,50x0,90,económico. Tel 606521195

Colección libros seminuevos y revistas variadas. Tel 679435758

Vendo 7 botellas de Vega Sicilia,único Tel 665796737

Vendo leña de pino,roble y encina,seca, reparto a domicilio.Tel 651319433

Vendo cazadora cuero marrón, talla grande. Tel 921422029

Vendo termo elect 50 l, lavabo con pie y colchón 1,35 poco uso.Tel 921425430

Vendo bicicleta y patinete para niña de 5 a 8 años, tv antigua. Tel 921442415

Vendo sillas y veladores para café, bar o pub, gran oportunidad. Tel 609443765

Cazadora cuero marrón,talle grande, 25€ Tel 921 422029

Vendo 6 balcones de forja en buen estado 1,70x1,10x40. Tel 649901518

Vendo ropa de chico 18-25 años, nueva, y de Sra y caballero,regalo prendas.Tel 921431766 - 627255507

Vendo cabeza de toro,disecada, buen precio Tel 699873033

Vendo alfombra nueva,1,65x2,36m, por 11€ y candelabro antiguo.Tel 921431766

Interesado en adquirir INVERNADERO no más 20m de largo.Tel 667477134

Vendo discos de vinilo,máquina olivetti, sofá 2 plazas, Tel 620440028

Vendo vestido segoviana.Tel 921438038

Acuario 200 litros,perfecto estado,170€ se puede ver. Tel 627939007

Caldera gasoil junker y depósito 1.500 l, sólo 100€. Urge. Tel 618756883

Vendo acción del casino de la unión.Tel 921429102

Vendo guitarra casi nueva, precio convenir. Tel 921421000

Vendo escopeta semiautomática,demelli zurdos,como nueva. Tel 699557011

Vendo caldera calef/agua ferrolli,gasoil, gnt-k-30, Tel 699061532

Se venden muebles y enseres antiguos utilizables, decoración.Tel 685195621

Vendo carbón vegetal de encina y leña para barbacoas.Tel 620077597

Vendo termo 200 litros,grifos dica tempo rizada,lavabo y wc.Tel 692531845

Señora mayor necesita una grúa para mover enfermo.Tel 921481780 noches

Se compra rueda o se vende para emparejar, firestone 700/195/55/r15/85v. Tel 622233024

Vendo licencia de taxi y taxi en Cuéllar, gran cartera clientes. Tel 605970584

¿Quieres controlar tu peso de una manera saludable?
Pregúntame cómo:
Tel 617118981

DISEÑO
RADIO
PRENSA
TV
WEB
EXTERIOR
BUSES
MUPIS
VALLAS
REVISTAS
EL BUZÓN
REGALOS
MOBILE MKTG
PROMOCIONES
ROTULACIONES

SEGOMEDIOS
PUBLICIDAD S.L

TEL.FAX: 921 42 33 56
MÓVIL: 670 42 33 56

¿Sabes qué es un QR?
Generamos el QR de tu empresa
Imagina lo que puedes hacer

Llámanos y te hacemos una demostración de tu empresa

Publicidad
Campañas de marketing
Merchandising
Diseño Gráfico
Papelería corporativa
tarjetas de visita
catálogos
Internet, Webs, blogs
Videos, sonidos.....

OFERTAS VÁLIDAS DEL 30 DE JULIO AL 4 DE AGOSTO DE 2012

contigo

¡Rasca y gana! 2 MILLONES DE PREMIOS

Merluza1-2 kg

Los Omega-3 EPA y DHA ayudan a mantener la salud cardiovascular

COMPLEJO RESIDENCIAL SEGOVIA 21- LA FAISANERA GOLF

Situado a 3 km de La Granja de San Ildefonso

CONSULTE NUESTRA SELECCIÓN DE PARCELAS PARA VIVIENDAS UNIFAMILIARES DE 155.000,00€

Parcelas desde 800 m²

¡¡ DESCUENTOS ESPECIALES !!

EDICTA SERVICIOS COMERCIALIZA

Residencial exclusivo de gran atractivo y de alta calidad. Viviendas y parcelas unifamiliares en el Campo de Golf La Faisanera, dotadas de amplias zonas de esparcimiento y deporte. Más de 75.000 m² de zonas verdes.

Información personalizada: Servicios Inmobiliarios de Caja Segovia
C/ Cervante 17, Tel 921 46 03 15 www.edictaservicios.com

Casi 120 conductores han sido multados por conducir bajo el efecto de las drogas

El cannabis se detecta en la mitad de los controles positivos en la Comunidad, mientras que la cocaína aparece en el 18 por ciento

• Hasta mediados de julio el 60 por ciento de los automovilistas que fueron sometidos a pruebas dieron positivo, un porcentaje similar al registrado en el conjunto de España.

J.L. ROBLEDO (ICAL) / VALLADOLID

Reducir las alarmantes cifras de personas que conducen bajo los efectos de las drogas es el nuevo objetivo de la DGT que, además de campañas de concienciación, ha intensificado unos controles que hasta hace poco tiempo sólo recaían en los conductores implicados en algún accidente. Así, en lo que va de año 117 personas han sido denunciadas en las carreteras de Castilla y León por conducir después de haber tomado drogas.

Hasta mediados de julio, 195 conductores habían sido sometidos a este control en la Comunidad, por lo que el porcentaje de denuncias sobre pruebas realizadas es del 60 por ciento, similar al registrado en el conjunto de España, donde de los 2.259 conductores que pasaron esta prueba más de la mitad (1.304) dieron positivo a algún tipo de droga ilegal (56 por ciento).

Esta nueva campaña de la DGT se pone en marcha teniendo en cuenta informes tan demoledores como el estudio 'Presencia de alcohol, drogas y medicamentos en los conductores españoles', promovido por la Comisión Europea y publicado en julio del pasado año, donde se detectó la presencia de sustancias ilegales en más del 19 por ciento de los controles realizados a casi 800 conductores.

A este dato hay que unir otra cifra muy preocupante como que en los últimos ocho años, según las estadísticas del Instituto Nacional de Toxicología, ha crecido el número de conductores fallecidos en los que se ha detectado presencia de drogas, llegando al 15 por ciento en 2011, frente al 11 por ciento del año 2004. La conclusión es sencilla: Si ningún conductor circulara tras haber consumido drogas se podría evitar la muerte de al menos 480 personas cada año en las carreteras españolas.

La droga más detectada en los controles regionales es el cannabis, que está presente en el 56,2 por ciento de los casos, por delante de la cocaína (18,1 por ciento), la metanfetamina (12,5 por ciento), la antetamina (11,9) y benzodiacepinas (1,13 por ciento).

Por provincias, Burgos figura a la cabeza en cuanto a número de denuncias con 31 en los 43 controles realizados, por delante de Valladolid con 22 conductores sancionados en 32 controles, y León con 17 en 35 pruebas. En el lado opuesto se sitúa Ávila, con cuatro denuncias en 11 controles; Soria, donde los 18 controles se saldaron con siete denuncias y Zamora, con ocho sanciones en 16 pruebas.

Un guardia civil hace la prueba sobre drogas a un joven conductor. / VALDIVIELSO

Controles de drogas en las carreteras de Castilla y León

(datos enero-julio 2012)

Provincias	Total pruebas	Conductores denunciados	% denuncias sobre controles
Ávila	11	4	36,4
Burgos	43	31	72,1
León	35	17	48,6
Palencia	14	9	64,3
Salamanca	13	9	69,2
Segovia	13	10	76,9
Soria	18	7	38,9
Valladolid	32	22	68,8
Zamora	16	8	50
Total	**195**	**117**	**60**

Drogas detectadas en las pruebas positivas	
Cocaína	32
Anfetamina	21
Cannabis	99
Metanfetamina	22
Benzodiacepinas	2

FUENTE: Delegación del Gobierno en Castilla y León — ICAL

CONTROL. La mecánica de un control de drogas es similar a la que se realiza en uno de alcoholemia. Los agentes de la Guardia Civil entregan al conductor una varilla que termina en una lengüeta de tejido absorbente que deberá impregnar de saliva. Si el resultado es positivo, se obtendrá una segunda muestra de confirmación, que se enviará directamente a un laboratorio para su posterior análisis. Además, los agentes, siguiendo un cuestionario previamente establecido, realizan una observación de los signos externos que presenta el conductor: nerviosismo, sudoración, euforia, habla dificultosa, temblores...

Si el conductor lo desea, puede solicitar que se le haga un análisis de sangre como prueba de contraste, que se realizará por personal sanitario en un centro hospitalario. Los resultados del laboratorio toxicológico se unen al informe del agente de la Guardia Civil, y se inicia el correspondiente expediente, bien en vía administrativa o judicial.

LAS PENAS. La Ley de Seguridad Vial tipifica como infracción muy grave la conducción tras el consumo de estupefacientes o cualquier otra sustancia ilegal que produzca los mismos efectos. Si el conductor da positivo en el control, pero no presenta síntomas, la sanción es administrativa: una multa de 500 euros y la pérdida de seis puntos del permiso de conducir.

PANORAMA

SOCIEDAD

Un zamorano trabaja en un árbol genealógico con más de 9.000 personas

J.L.R. (ICAL) / VALLADOLID

No es historiador, ni tampoco ha estudiado paleografía, pero su tesón, su incansable trabajo y la inquietud que le inculcó su abuelo cuando era niño, han dado como resultado que el zamorano Félix Manuel Aparicio pueda presumir de ser autor de uno de los árboles genealógicos más extensos que se hayan realizado en España y donde ya figuran más de 9.000 personas, algunas nacidas en países como Thailandia, Estados Unidos, México o Argentina.»La curiosidad de conocer más acerca de los familiares sobre los que me hablaba mi abuelo, especialmente mi tatarabuelo, fue lo que me llevó a comenzar una investigación que ahora, sin marcarme metas, sólo me planteo dejar cuando la salud me abandone», asegura Félix.

Poco a poco, el árbol genealógico de su familia, natural de la localidad zamorana de San Cebrián de Castro, tomó tales dimensiones que las ramas se multiplicaban y abarcaban en cada generación a nuevos vecinos. Fue entonces cuando optó por ampliar lo que en un principio era un proyecto personal para convertirlo en un trabajo en el que está representado todo el pueblo así como el anejo de Fontanillas de Castro y la mayor parte de otras localidades vecinas como Manganeses de la Lampreana, Riego del Camino, Montamarta, Piedrahíta de Castro y Torres del Carrizal.

Residente en Aranda de Duero (Burgos), tiene previsto organizar para este mes de agosto en Fontanillas de Castro una exposición en la se exhibirá parte de su trabajo y explicará a sus paisanos cómo bucea en los archivos para encontrar las más profundas raíces de toda una comarca.

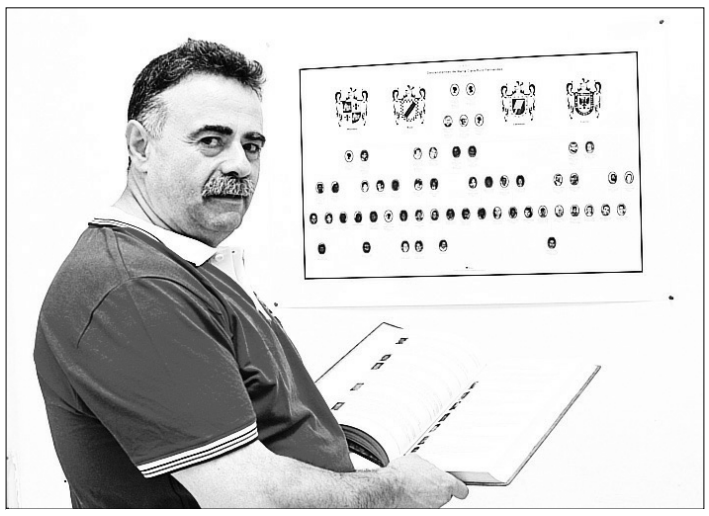

Felix Manuel Aparicio muestra algunos de los elementos de su árbol. / ICAL

SUCESOS

Un joven muere tras quedar atrapado en una tolva

Un hombre de 30 años, Erison Gabriel R.O., falleció el viernes por la noche tras quedar sepultado por tierra en la localidad de Quintanilla de los Ausines (Burgos), según fuentes del Servicio de Emergencias 112, quienes recibieron el aviso del accidente en torno a las 22.15 horas. Se trata de un obrero que realizaba trabajos en una planta de extracción de carbonato cálcico. l alertante, que solicitó asistencia para un accidente, indicó que un varón había quedado totalmente cubierto de tierra, por lo que fue necesario dar aviso a los Bomberos de Burgos, a la Guardia Civil (COS) y a Emergencias Sanitarias - Sacyl. Los sanitarios confirmaron el fallecimiento del hombre, de origen ecuatoriano, que trabajada desde hace tiempo en la cantera en la que perdió la vida.

AGRICULTURA

Clemente se reúne el martes con el sector del cerdo ibérico para oponerse a la reforma ■ La consejera de Agricultura y Ganadería, Silvia Clemente, anunció hoy que el próximo martes su departamento se reunirá con representantes del sector del cerdo ibérico para mantener «una posición firme» frente a la modificación de la normativa que regula esta actividad que plantea el Gobierno de España y a la que se opone Castilla y León.

SOCIEDAD

Andrés Vázquez le corta dos orejas y rabo a un Victorino en su 80 cumpleaños ■ El matador zamorano Andrés Vázquez logró los máximos trofeos de un novillo-toro de Victorino, que lidió en la plaza de toros de Zamora, para festejar su 80 cumpleaños y conmemorar el medio siglo desde que tomó la alternativa en Las Ventas, el 18 de mayo de 1962. El festejo en el que Vázquez salió a hombros, contó con espectadores de lujo como el torero 'El Viti', y el seleccionador Vicente del Bosque.

VIAJE POR EL PERFIL DE NUESTRA TIERRA | PRIMERA ETAPA: DE VALLADOLID A CACABELOS

Por **Aliste**, la **Raya** y **El Bierzo**

Miguel Prieto es uno de los habitantes de Rihonor de Castilla (Zamora), en la imagen cruza el río desde el lado portugués a su casa. / FOTOS: EDUARDO MARGARETO (ICAL)

El viaje, con seis jornadas por delante, arranca en Valladolid con el objetivo de recorrer los pueblos que marcan los linderos de Castilla y León en las ocho provincias restantes de la Comunidad, para reflejar su riqueza y diversidad, además del quehacer cotidiano de sus gentes

CÉSAR COMBARROS (ICAL) / ZAMORA

Ilusión, disposición a la sorpresa y ganas de escuchar son los sentimientos que impregnan el inicio del viaje. La jornada comienza temprano y terminará en torno a medianoche, algo que será una constante a lo largo de toda la semana con el objetivo de dedicar el máximo tiempo posible a las gentes y los paisajes que pueblan el perímetro de Castilla y León. Partimos de Valladolid, única provincia española rodeada exclusivamente por otras de su misma autonomía, hacia el oeste, camino a Portugal.

Instantes después de abandonar la provincia, el paisaje se transforma. Los campos adquieren tonalidades verdosas conforme nos adentramos en tierras zamoranas y dejamos atrás el embalse de Ricobayo para acceder a la comarca de Aliste, donde un zorrillo cruza al galope la carretera para certificar que el entorno natural ha cambiado. Vamos camino a la Raya, el territorio que rodea la frontera con Portugal, y tras dejar atrás Fonfría, Camino de Santiago sanabrés y sede de la Marca de Garantía Ternera de Aliste, nos detenemos en Rabanales de Aliste para conocer a uno de los ganaderos adscritos a ese sello de calidad.

Domingo Tundidor cumple este año tres décadas dedicado a la ganadería, actividad en la que se inició a los 17 años. «Mi padre andaba por Alemania, iba y venía. Se ganaba la vida sin hacer mucho dinero, hasta que le dio una trombosis. En el 81 yo había acabado de hacer la mili en Granada y la cosa estaba muy mala, aunque no tanto como ahora; decidí meterme en esto y comencé con un tractor que se caía, arando tres mil metros en un día». Cuando echa la vista atrás, el resultado es crudo: «Claro que me he arrepentido, pero ya no me queda otro remedio que estar aquí, con poco dinero y mucho trabajo».

Desde hace 17 años, Domingo comparte vida y trabajo con Margarita, que reconoce que la ganadería es un trabajo «muy esclavo», y recuerda cómo el mismo día de su boda le tocó quitarse el vestido de novia para ir a atender a las vacas. «Ésta es la forma más antigua que puede quedar de trabajar el ganado», apunta Domingo, que reconoce sin embargo las ventajas de «no tener a nadie que te mande», y subraya que «hoy, lo único que puede sacar a la gente del paro es la agricultura».

Su explotación ganadera, que comenzó a andar con ocho vacas, cuenta hoy con 32 reses y una veintena de terneros que cobija en su nave en Rabanales. Él nos explica las características que han hecho que la carne de Aliste reclame la atención de compradores de todo el país («los más exigentes vienen a ver cómo criamos a los animales porque quieren supervisar todo el proceso, desde la cría hasta el matadero», comenta) y sea alabada desde Alicante hasta San Sebastián: «Los terneros están mamando hasta el mismo día que los matan, y eso le da otro sabor a la carne, que es más suave y presenta un color más rosado».

TERRITORIO DEL LOBO. El camino prosigue y nos dirigimos hacia la Sierra de la Culebra, 65.000 hectáreas de territorio dominado por el lobo ibérico (no en vano es la mayor reserva natural de la península), un animal denostado y venerado a partes iguales, que es objeto de estudio en el centro de turismo rural Veniata, en San Pedro de las Herrerías. Allí el biólogo Javier Talegón y el astrónomo Fernando Cabrerizo organizan periódicamente jornadas y rutas interpretativas sobre el depredador.

La siguiente parada es Santa Cruz de los Cuérragos, una pedanía de Manzanal de Arriba que linda con tierras lusas y donde confluyen las comarcas zamoranas de Aliste, Sanabria y La Carballeda. Ese pequeño pueblo con apenas una docena de habitantes censados se asienta sobre la ladera de la Peña del Castillo, y cuenta con la declaración como Bien de Interés Cultural en la categoría de conjunto etnológico por su peculiar adaptación arquitectónica a las condiciones naturales.

El silencio envuelve el pueblo, que tiene vetado el acceso a los coches y está construido en torno a la iglesia parroquial. 'En Santa Cruz no hay nada abandonado' o 'No ensucie la fuente ni moleste a las ranas' son algunas de las advertencias que rezan los carteles dispuestos a lo largo de la calle Principal por la asociación vecinal. Santa Cruz formaba antiguamente parte la ruta del contrabando que unía Linarejos con Guadramil, una aldea típica transmontana del distrito portugués de Braganza. Hoy, ese recorrido de doce kilómetros, que atra-

viesa también Riomanzanas, está señalizado para senderistas.

«Esto es un auténtico paraíso», señala Fernando Buyol, el titular de la casa rural, que nos recomienda emprender una pequeña ruta a pie hasta el río Manzanas para conocer el Valle de los Infiernos. El camino, agreste, nos descubre un ecosistema propio con abundantes matorrales de jara y brezo, que dejan paso a castaños y melojos conforme nos acercamos al cauce. La huella del hombre apenas se deja notar en un sendero que por momentos se oculta, pero el sonido del agua marca la ruta a seguir. A la llegada, un puente del siglo XIV envuelto por la maleza preside el paraje, repleto de pozas de agua cristalina que invitan a darse un chapuzón mientras no es difícil imaginar a un contrabandista atravesando el paraje, como si el tiempo no hubiera pasado por allí.

ENCUENTRO PORTUGUÉS. La carretera muere en Santa Cruz de los Cuérragos, y para abandonar la localidad es preciso retroceder hasta Linarejos. En Robledo, futura sede del Centro de Interpretación del Lobo Ibérico, un espantapájaros elevado da la bienvenida a los visitantes frente a la sede de la Asociación Cultural El Reconco, y una pareja de perdices se cruzan en nuestro camino antes de alcanzar Ungilde, en cuyas antiguas escuelas se levanta la Escuela Micológica de Sanabria, un centro de dos plantas dedicado al mundo de los hongos que organiza rutas micológicas por la zona.

Nuestra meta inmediata es el Conselho de Río Honor de Europa, la primera aldea europea, constituida el 20 de agosto de 2005 al amparo del Tratado de Cooperación Transfronterizo de España y Portugal. En este enclave confluyen la treintena de habitantes de Rihonor de Castilla (Zamora) y los 126 censados en la localidad portuguesa de Río de Onor. Un pequeño regato delimita los dos municipios, pero sus habitantes se resisten a fronteras administrativas y alternan su tiempo a ambos lados de la Raya, acercándose a comprar en la tienda de ultramarinos de Juan Manuel Fernández 'Milín' en la parte zamorana, o a tomar el café en el centro cívico del área lusa.

Con madre portuguesa y padre zamorano, Miguel Prieto es uno de los habitantes de Rihonor de Castilla. Tras años trabajando como jefe de estación en Irún, el destino hizo que tuviera que regresar a su pueblo, donde su padre contaba con alguna cabeza de ganado. Hoy jubilado, Miguel lamenta el constante tráfico que tiene la angosta carretera que atraviesa ambos pueblos y presume de su doble nacionalidad: «Aquí hay que falar portugués, porque nos cuadra todo mejor para Portugal, aunque el médico lo tengamos en Puebla de Sanabria», comenta antes de darnos a probar con orgullo su vino casero.

Dos escritores fundamentales de la literatura portuguesa del pasado siglo, Miguel Torga y José Saramago, posaron su mirada sobre este peculiar enclave. El transmontano veía en la aldea una Iberia en miniatura («es en Río de Onor donde se entierran las raíces de mi comunitarismo impenitente», escribía en su famoso 'Diario (1932-1987)'); el Premio Nobel de Literatura 1998, por su parte, comenzaba en esta localidad su hermoso 'Viaje a Portugal' («Río de Onor es para el viajero como un lugar de peregrinación. […] A fin de cuentas, ¿dónde está la frontera? ¿Cómo se llama este país aquí? ¿Es aún Portugal? ¿Ya es España? ¿O sólo Río de Onor y sólo eso?», reflexionaba).

La vida transcurre lenta a orillas del río. Un hombre impasible aguarda paciente caña en ristre a que los peces piquen en una pequeña presa, mientras dos mujeres acicalan con esmero las tallas del altar mayor de la iglesia lusa. Al dejar atrás el templo sale a nuestro encuentro Mariano Preto, historia viva de la localidad ya que vivió como alcalde la Revolución de los Claveles, que acabó en 1974 con medio siglo de dictadura salazarista en Portugal.

> Los **terneros de Aliste** maman hasta el mismo día que los matan, eso le da **otro sabor** a la carne

> En **Rihonor** se resisten a fronteras y alternan su tiempo a ambos lados de **la Raya**

«Yo era alcalde desde el 68, pero con la Revolución de los Claveles tuve miedo y salí. En el 82 volví a la Corporación y permanecí hasta 1995», recuerda. Con nueve años vivió el final de la guerra civil en España, y aún rememora cómo se pasaban cosas de contrabando hacia los vecinos zamoranos, una situación que cambió poco después tras el estallido de la Segunda Guerra Mundial. «Siempre hemos sido dos pueblos, pero también uno solo. Somos un pueblo pobre, pero todo el mundo tiene algo: un huerto, un marrano… que ayuda en estos tiempos. Ahora el que vivía de un trabajo lo está pasando mal, porque los jóvenes de hoy ya no saben ni pegar una azada. ¿Qué van a hacer? O se mueren de hambre o roban, porque no saben trabajar», lamenta acordándose de sus nietos y bisnietos.

RASTROS DE LA HISTORIA. Reanudamos la marcha y dejamos atrás Puebla de Sanabria, con su rico patrimonio monumental a la orilla de los ríos Tera y Castro, y municipios como Lubián, reconocido recientemente con el Premio Eolo 2012 a la Integración Rural por la Asociación Española Eólica. Abandonamos la provincia de Zamora y rumbo al norte nos adentramos en tierras leonesas. El paisaje en La Cabrera se tiñe de negro, con la pizarra cubriendo como un manto toda la comarca. Como escribía en 1964 Ramón Carnicer en 'Donde las Hurdes se llaman Cabrera', «las pizarras forman la totalidad de los montes y sierras con lajas de espesor variable que dan híspidas y oscuras tintas a las zonas más peladas, así como a las casas construidas con estos materiales».

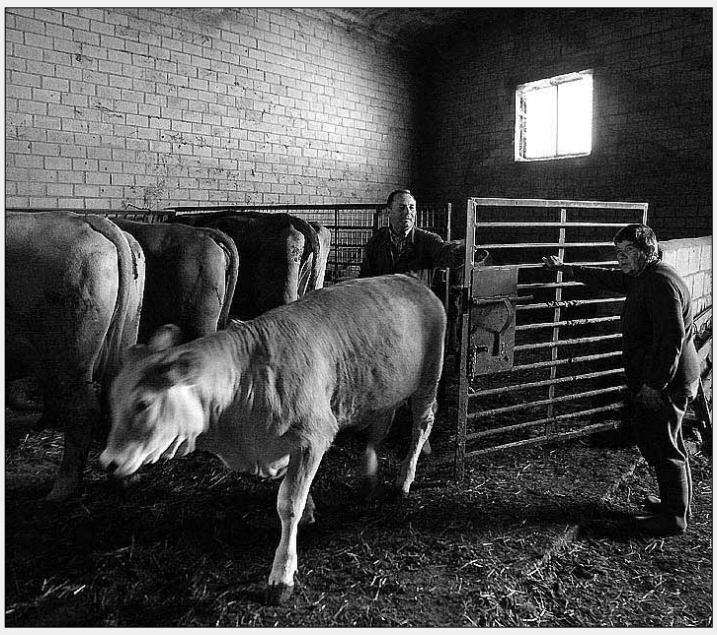

Domingo y Margarita en su explotación de Ternera de Aliste.

Dos mujeres en la localidad zamorana de Rabanales de Aliste.

Las Médulas desde el mirador de Orellán (León).

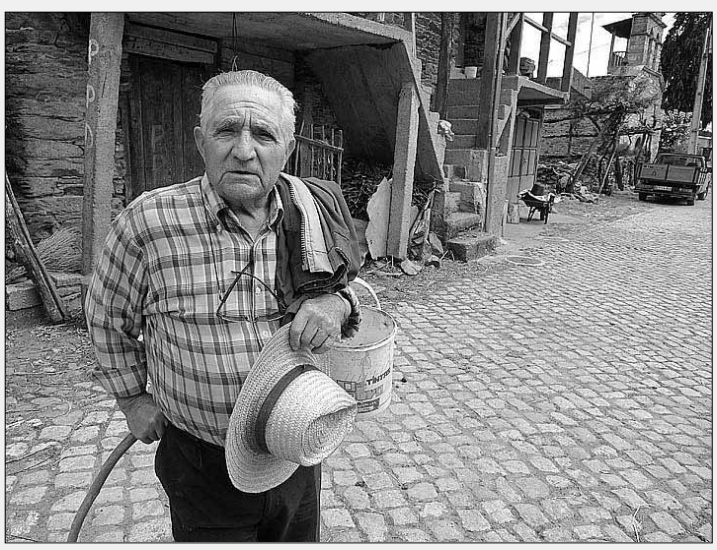

Mariano Preto fue alcalde de la localidad portuguesa de Rio de Onor.

Nueva parada en Puente de Domingo Flórez, enclave pizarrero por excelencia a caballo entre La Cabrera, El Bierzo y Galicia. El gallego se mezcla con el leonés entre los habitantes de este antiguo lugar de paso obligado para las legiones romanas hacia sus bases de Lugo, Astorga, Braga y León. Nos detenemos en una de sus localidades anejas, Salas de la Ribera, donde su pedáneo, Antonio Liébana, nos invita a conocer el yacimiento de fósiles graftolitos más grande del mundo, descubierto a mediados de los años 90 por el investigador de Geociencias del CSIC Juan Carlos Gutiérrez. Un talud de pizarra, ubicado a las afueras, alberga miles de estas estructuras radiales (denominadas sinrabosomas), formadas por colonias de unos remotos organismos marinos microscópicos, más pequeños que la cabeza de un alfiler, que atestiguan el pasado submarino de estas tierras hace 420 millones de años.

En la primavera de 2007 el Ayuntamiento de Puente de Domingo Flórez solicitó a la Junta la declaración de Bien de Interés Cultural para este yacimiento, con el apoyo expreso de 158 científicos e instituciones de 23 países. El objetivo era frenar el expolio y el deterioro que sufre, pero por el momento siguen sin respuesta. «Se trata de colonias de microorganismos que debido a su vida errante por los océanos de la época (el hemisferio norte era sólo agua) podrían aportar una valiosísima información de lugares tan dispares como Salas de la Ribera o el Polo Norte», explica Liébana.

Desde Salas, nos alejamos ligeramente de la provincia de Orense para detenernos en Las Médulas, un entorno paisajístico incomparable, fruto del paso del tiempo sobre la que fue la mayor mina de oro a cielo abierto de todo el mundo. Se estima que alrededor de 20.000 personas trabajaban antes de la era cristiana en esta tremenda obra de ingeniería, declarada Patrimonio de la Humanidad por la Unesco desde 1997. La tardía visita, con el sol prácticamente escondido y un día ya desapacible, nos concede el privilegio de ser testigos solitarios del silencio que reina desde el mirador de Orellán. A nuestra espalda, en la lejanía, el pueblo de Voces y el Pico Ferradillo, con sus 1.345 metros de altitud; ante nosotros, la lluvia que alejó a los turistas intensifica los tonos cálidos de la zona arqueológica, dominada por los castaños, los robles y la arena rojiza.

Se acerca la medianoche y toca concluir la jornada. Avanzamos hacia la segunda etapa, que arrancará en los Ancares, y rodeamos el Lago de Carucedo, un paraje poblado de inmensos castaños de formas imposibles, donde la leyenda cuenta que se esconde Durandal, la espada de Roldán, paladín de Carlomagno. Para ganar kilómetros a la ruta, nos desplazamos hacia el interior con parada en Cacabelos, en pleno corazón berciano.

EL DETALLE

Valenciano se opone «a la cruzada contra lo público de la derecha» ■ La vicesecretaria general del PSOE, Elena Valenciano, destacó ayer que su partido se opondrá a «esta especie de cruzada contra lo público» que, a su juicio, «ha emprendido la derecha española», así como a que «se recorten las autonomías por la puerta de atrás».

LA FRASE

«Veo con emergencia y preocupación el mes de agosto para el Estado español»

ÍÑIGO URKULLU
PRESIDENTE DEL PNV

No es tarea fácil ser miembro del equipo del dirigente gallego cuando muchos ministros saben que han decepcionado a un amplio sector de sus militantes. / REUTERS

El Ejecutivo resiste el acoso

Numerosos miembros del Gabinete de Mariano Rajoy han visto cómo sus vidas personales han sufrido un duro revés al convertirse en protagonistas, sin querer, de múltiples trifulcas

• Pese a las muestras de violencia de la sociedad a varios 'populares', el líder conservador no cede ni un milímetro en su idea de que solo las medidas drásticas salvarán al país.

PILAR CERNUDA

Días atrás, un ministro abandonó una terraza de Madrid al subir el tono de los insultos de viandantes y ocupantes de otras mesas; un dirigente del PP que no forma parte del Gobierno, fue *invitado* a irse del restaurante en el que pretendía cenar, porque el propietario se preocupó ante el grado de agresividad de quienes le increpaban y temía que pudiera producirse un altercado. Cuando lo comentó en la sede central del partido, le contaron que una de sus compañeras de Ejecutiva había pasado un mal rato porque cuando paró su coche en un semáforo recibió toda clase de golpes en el capó, y al activar el seguro para que no se pudieran abrir las puertas los agresores zarandearon el vehículo para intentar que bajara. Esta pasada semana, un exministro de Aznar recibió insultos en un bar y en una terraza de la capital, de la que se fue para evitar complicaciones.

No es una tarea grata ser miembro del Gobierno en estos momentos, ni tampoco ser un rostro conocido del equipo directivo de los *populares*. Ante la sede central de la formación en la calle Génova se producen algaradas todos los días desde que se conocieron las medidas de ajuste, con grupos que gritan contra el PP y contra el Ejecutivo, intentos de entrar en el edificio central, cortes de circulación y bombos para hacer más ruidosa la protesta. Ha sido necesario reforzar la seguridad para impedir que se produjeran agresiones a las personas que entraban o salían de las instalaciones, o que se tiraran piedras contra las vidrieras de la planta baja.

No es tarea grata ser miembro del Gabinete o del partido en este momento, pero Mariano Rajoy no cede ni un milímetro en su idea de que solo tomando medidas drásticas se puede salvar la crisis que sufrimos desde hace unos años. «Es el que nos da ánimos cuando tenemos dudas al ver el desafecto hacia nosotros», cuenta uno de los ministros, que saben perfectamente que han decepcionado a un amplio sector de sus militantes «e incluso a miembros de nuestra familia», añade.

Y es que el incremento de los impuestos, la subida del IVA, los recortes a los funcionarios y la eliminación de ayudas y subvenciones ha provocado incredulidad primero, desazón después, e incluso ira. Rencor que han utilizado sindicatos y algunos de los partidos de la oposición para organizar movimientos de protesta, aunque hay dirigentes del PP que reconocen que algunas de las agresiones verbales que reciben en la calle son espontáneas. «Las entiendo, pero me duele que los mismos que nos insultan no hayan expresado ningún tipo de protesta con el Gobierno anterior, que, indudablemente, alguna responsabilidad tiene con la situación que vivimos.

> El incremento del **IVA** y los **recortes** a los **funcionarios** han provocado **incredulidad** e incluso **ira**

No puedo dejar de pensar que a la izquierda se perdona lo que no se nos perdona a nosotros».

SIN VACACIONES. El Ejecutivo no va a coger días de descanso. Celebrará tres Consejos de Ministros para continuar con sus medidas de ajuste y todo lo más los miembros del Ejecutivo podrán descansar dos o tres días a la semana, siempre por turnos. El presidente se trasladará a Sanxenxo los fines de semana e intentará quedarse algún tiempo más si la situación lo permite. Y tendrá el despacho habitual con el Rey en Marivent, aunque es probable que solo uno se celebre en Mallorca, porque también Don Juan Carlos ha acortado sus vacaciones este año.

La clave es Europa, lo que ocurre fuera, es la tesis del Gabinete. Están convencidos de que están haciendo lo que hay que hacer, están actuando tal y como exigen las propias autoridades del *Viejo Continente*, y la falta de seguridad sobre el futuro del euro y del propio proyecto europeo es lo que provoca que los mercados no estén respondiendo en positivo. El ejemplo más evidente, señala un miembro del equipo de Montoro, es que una frase de Draghi garantizara la estabilidad de la moneda única y provocara una convulsión, en positivo, en la Bolsa española y en la prima de riesgo. Ese mismo colaborador elogiaba el trabajo de Luis de Guindos: «No creo que duerma dos noches a la semana en su casa. Está siempre de un lado para otro explicando lo que hacemos y pidiendo ayuda». Además, se mostraba crítico con Merkel: «Tiene mucho que ver con lo que nos ocurre, hace como que apoya a España pero, a la hora de la verdad, nos deja tirados. Menos mal que su ministro de Economía, Schäeubel, reconoce el esfuerzo que estamos haciendo».

MERKEL, ¿UNA TRAIDORA? Un ejemplo de cómo actúa Merkel es que, días atrás, se produjo un encuentro entre el secretario de Estado para la UE, Íñigo Méndez Vigo, con sus colegas de Italia y Francia, y acordaron pedir de forma conjunta y a través de un comunicado que la UE aplicara de forma inmediata los acuerdos económicos adoptados en el último Consejo. El político cometió la imprudencia de anunciarlo, y sus compañeros recibieron sendas llamadas alemanas conminándoles a que se echaran atrás respecto al comunicado, que finalmente negaron haber acordado. Esto obligó al secretario de Estado español, uno de los europeos más expertos en cuestiones comunitarias, a hacer una declaración asumiendo toda la responsabilidad del asunto como si nunca se hubiera llegado al pacto, a pesar de que la nota, por encargo de sus *amigos*, la había redactado de su propia mano.

> El **presidente** está **muy preocupado** por las muestras de **agresividad** de algunos **disconformes**

El Ejecutivo está acosado por Europa y sus exigencias, acosado por la necesidad de tomar medidas drásticas para salir de la crisis y acosado por los españoles, muchos de ellos votantes del PP, que no están conformes con el ajuste y han perdido la confianza en un Rajoy que cuando estaba en la oposición afirmaba que nunca haría lo que se ha visto obligado a hacer cuando llegó al poder. El presidente, afirman los suyos, conoce perfectamente el problema y su alcance. No se siente cómodo, entre otras razones porque le preocupa la agresividad con que se manifiestan algunos disconformes y que sus colaboradores sean víctimas de esa tensión exacerbada. Pero no va a retirar ninguna de las medidas ni va a renunciar a las que pretende tomar.

SÁHARA

Repatriados 12 cooperantes por amenaza terrorista ■ El Ministerio de Exteriores inició ayer el proceso de repatriación voluntaria de 12 españoles que trabajan en los campamentos de refugiados saharauis por indicios de amenaza terrorista. La pasada madrugada llegaron a la base de Torrejón.

'CASO URDANGARÍN'

El abogado del Duque de Palma se reúne con su cliente en su casa ■ El abogado de Iñaki Urdangarin, Mario Pascual, se reunió durante tres horas y media el pasado viernes con su cliente en su casa de Barcelona después de que el Duque llegara a la capital catalana el día anterior.

PAÍS VASCO

El PNV acusa al PP de utilizar a las víctimas para cambiar el censo ■ El presidente del BBB del PNV, Andoni Ortuzar, acusó ayer al PP de «utilizar a las víctimas del terrorismo de ETA» con un «cambio del censo que ataca directamente a la soberanía popular en Euskadi».

TODO QUEDA EN **CASA**

La irrupción de IU en la Junta de Andalucía ha servido para amortiguar el escándalo de los ERE, subir el número de funcionarios con su 'gente' y obtener 43,1 millones para el PER

J.M.F. (SPC)

«No es nada personal, de verdad. Ni tampoco profesional. Sois muy buenos y lo habéis hecho estupendamente a lo largo de todos estos años, habéis prestado un gran servicio en este área y a Andalucía, pero...». Con estas palabras *ajusticiaba* -laboralmente- de golpe y plumazo un dirigente de Izquierda Unida a un departamento muy importante -concretamente, una empresa pública- dentro de una Consejería no menos clave en la Junta de Andalucía. No podemos revelar nombres porque hay un temor más que fundado a represalias, y por nada del mundo quiere el que firma engordar aún más las cifras de paro.

Esta escena sucedió hace dos o tres semanas en un edificio emblemático en Sevilla. Hubo lloros y lamentos, entre otras cosas, porque el *verdugo* había prometido, la semana anterior, a los preocupados y nuevos subordinados que sus puestos de trabajo estaban más que asegurados.

Hasta aquí, esta escena puede parecer más o menos normal, ya que el Gobierno central lleva exigiendo casi a gritos a las regiones que echen el cierre de más de 600 empresas públicas, si bien la realidad dice -o al menos de eso se quejó Moncloa por boca del secretario de Estado de Administraciones Públicas, Antonio Beteta- que solo hay dos. No es el caso comentado porque ahora viene la letra pequeña del desalojo en palabras del comunista: «Os valoro mucho, pero me he traído a un grupo de personas de mi absoluta confianza». Tan cualificado equipo está liderado por un jurista que no tiene, ni mucho menos, la preparación ni la experiencia del cesado letrado de la Junta, que viene a ser un abogado del Estado pero a escala autonómica. Eso sí, todos tienen su carné de IU, y quién sabe si su ADN será muy similar al de un *primer espada*.

HERMANO E HIJA. Son los casos de Enrique Centella, el hermano del portavoz en el Congreso de la formación izquierdista, que es director de la Agencia Andaluza de Cooperación; y de la hija del histórico diputado Willy Meller, Amanda, que de la noche a la mañana se vio con el cargo de secretaria general de Vivienda, Rehabilitación y Arquitectura.

Los currículums de estos dos dirigentes, acusados de haber sido enchufados por voces a un lado y otro de la política, son *impresionantes*: uno, concejal en Córdoba y técnico en Benalmádena, y la otra abogada dentro del despacho profesionalFrutos&Meyer -de su padre y Francisco Frutos, que en las elecciones generales de 2000 lideró la surrealista aventura de IU con el PSOE- de la Asociación 11-M, Afectados del Terrorismo.

CARLOS GÓMEZ

Cayo Lara, flanqueado por Willy Meller (i) y José Luis Centella. / EUROPA PRESS

«IDEAS, NO CARGOS». No tardaron poco tiempo los grandes gerifaltes comunistas en Andalucía, con el vicepresidente de la Junta, Diego Valderas, a la cabeza, en decir casi rasgándose las vestiduras que no había que mirar con lupa los apellidos sino la labor que iban a realizar. Curiosamente, éste señaló muy solemne, durante las negociaciones con José Antonio Griñán para formar Gobierno, que no le preocupaba lo más mínimo los cargos, que lo importante eran las ideas, los proyectos, vamos, el famoso *programa, programa, programa* de Julio Anguita...

Pero parece que todo se quedó en una maravillosa utopía porque el caso relatado no ha sido el único, y, al contrario de lo que el país necesita, que se eliminen empresas públicas, que se adelgacen los puestos *a dedo* y demás, las cifras han aumentado. Es, sin lugar a dudas, un reflejo de lo que la Junta de Andalucía quiere hacer con respecto al Gobierno central: dar toda la batalla posible para que «la marea azul» de la que hablaba Valderas en una entrevista en este medio no *contamine* la región.

Lo peor de todo es que, a la monstruosa deuda que acumula la comunidad sureña -se habla de 25.000 millones de euros- hay que sumar la férrea oposición a Moncloa a golpe de recurso ante el Constitucional -los técnicos tienen la orden de buscar todos los recovecos posibles a las medidas del PP-, y que están relajando sus propios ajustes, como el de la paga extra de verano de los funcionarios, que, en un primer momento, la suprimieron, para luego restituirla. De momento, la orden es no hacer nada, y se rumorea que habrá una *barrida* en septiembre en no pocas empresas públicas, ya quelas arcas públicas de la comunidad están llenas de telarañas.

Poco importa ya que el pasado martes los diputados autonómicos y cargos públicos de IULV-CA iniciaran al mediodía un encierro de 24 horas en el Parlamento andaluz para protestar contra los recortes. Del monumental escándalo de los ERE ya no se habla porque parece más importante echarse a la calle, reclamar la deuda histórica, dar -el pasado viernes- 44,3 millones para el subsidio agrario (PER) o colocar a la familia... Todo queda en casa. Ya se pudo apreciar esto en la alianza PSOE-IU en Sevilla y Córdoba.

BREVES

CANARIAS

Detienen a dos jóvenes tras hacerse pasar por familiares de Paulino Rivero

■ La Policía autonómica canaria deutuvo ayer a una pareja de jóvenes por un presunto delito de estafa y usurpación de identidad al intentar hacerse pasar por familiares del presidente del Gobierno regional, Paulino Rivero, y que pretendían pasar a Presidencia del Ejecutivo los gastos de su estancia en un hotel de San Bartolomé de Tirajana, en Gran Canaria.

BARCELONA

Más de 30 pacientes denuncian a una clínica ilegal que infiltraba botox

■ Más de 30 pacientes han denunciado ser víctimas de los tratamientos que llevaba a cabo una clínica ilegal de la zona alta de Barcelona que infiltraba botox y silicona líquida a sus clientes de forma irregular. Las afectadas manifestaron sufrir dolores, infecciones que precisan antibióticos, herpes labiales, granulomas y migración de silicona, y otras enfermedades que pueden llegar a producir problemas de tiroides y cardíacos.

SANTANDER

Arrestadas siete muchachas croatas por robar en más de 40 domicilios

■ La Policía arrestó ayer a siete jóvenes croatas de entre 18 y 22 años a las que se imputan 42 robos cometidos en viviendas de Santander, algunos en grado de tentativa, desde el mes de junio. Las detenidas, integrantes de grupos criminales especializados en atracos en domicilios, que carecen de antecedentes en España, han pasado a disposición judicial, según informaron fuentes policiales.

MADRID

Incendian su local para cobrar el seguro y sufren quemaduras

■ La Policía Nacional detuvo ayer al dueño de un restaurante y a sus dos cómplices por provocar un incendio en el establecimiento propiedad del primero al objeto de cobrar la indemnización del seguro. En el suceso resultaron heridos los dos autores materiales con quemaduras de primer y segundo grado en el 60 por ciento de sus cuerpos.

EL PERSONAJE

Cayo Lara debería dar algo de ejemplo

Tiene narices que el político que más le atiza al Gobierno, el coordinador de IU, Cayo Lara, no ponga orden en su formación por aquello de dar ejemplo. Podría empezar por el Congreso, donde Meller y Centella han *enchufado* a su hija y hermano, respectivamente, en Andalucía, donde Valderas y compañía colocan a su gente. Triste.

FUEGO AMIGO

Centenario de Leonor

Un azulejo recuerda, a la entrada del castillo de Almenar, el nacimiento de Leonor Izquierdo (1894-1912), «esposa breve y musa permanente de Antonio Machado». Entonces, albergaba en sus bajos un cuartel de la Guardia Civil, donde su padre era cabo. El castillo fue escenario de una leyenda de Bécquer y solar del condado de Gómara, un título que ostentó hasta su muerte, hace treinta años, Rafael de León, el rey de la copla.

El poeta había conocido a Leonor en la pensión de sus padres, a finales de 1907, y se casaron año y medio más tarde, con grave escándalo por la diferencia de edad. La relación con Leonor ilumina su primera imagen de un paisaje adusto poblado por seres primitivos. En ese ámbito deposita el iris de la esperanza. Con Leonor cumple su deseo de volver a París, donde asiste a las clases de Filosofía de Bergson. Leonor se entretiene paseando con Francisca Sánchez, cuyas vivencias tan parejas enseguida disparan la complicidad. Es de Navalsauz, un pueblecito de Ávila, y Paquita acompaña al poeta Rubén Darío. Pero aquel paraíso empieza a resquebrajarse en medio del jolgorio de la fiesta nacional francesa. Leonor es víctima de la tuberculosis.

Ya en la ciudad del Duero, Antonio se vuelca en su cuidado y la pasea en una silla de ruedas hasta los altos del Mirón. El 1 de agosto de 1912 muere en sus brazos. El poeta huye de la ciudad, sacudido por el desgarro. Un libro modélico esclarece la huella de Leonor en Machado: *Sólo tu amargura es ella*, de Marcos Molinero. Sus páginas siguen el vínculo del poeta con la familia de Leonor, sus envíos de dinero y la encomienda a los profesores amigos de los estudios de la hermana pequeña, cuyo trasiego de recados y mensajes evoca Gerardo Diego en un poema. Queda pendiente el cumplimiento de su ruego: «Cuando muera, amigos míos… a la tierra castellana llevadme, cerca del Duero». Al Espino, con Leonor.

ERNESTO ESCAPA

EL KIOSKO | MAMEN GURRUCHAGA

Una Europa desigual

La prima de riesgo o las variaciones del precio de las acciones en los valores de Bolsa suelen dar cierta tregua los fines de semana, porque esos días se cierran los mercados bursátiles. Sería fantástico que tampoco abrieran sus puertas durante el mes de agosto, pues así los españoles podríamos disfrutar del mes sin sobresaltos.

Pero parece que no va a ser así, ya que incluso los partidos políticos han aconsejado a sus diputados en el Congreso que no se alejen demasiado de la capital de España por lo que pueda suceder. Sin embargo, puede ser que las circunstancias hagan variar los condicionantes que han tenido al país contra las cuerdas, porque como todo el mundo conoce, España atraviesa una racha complicada por nuestro mal hacer, pero también por la intransigencia de nuestros socios. Sucede que Italia no está mucho mejor y que las dos juntas suponen si el 20% del total de la economía comunitaria, lo que significa que si ambas caen, se va al traste una parte muy importante de lo que sustenta la Unión Europea. Un lujo que las naciones más intransigentes (Alemania, Austria, Finlandia y Holanda) no se pueden permitir por muchas ganas que tengan de castigar por la falta de rigor y seriedad a los países del sur (Portugal, Grecia, Italia y España), también conocidos por el acrónimo de PIGS (cerdos).

Dentro del mismo club no puede haber países que se financien al cero por ciento y otros al siete

Y es que, por un lado, Europa necesita a uno de los dos grandes Estados del sur para la recreación de esa nueva Unión de dos velocidades y en este momento ninguno de ellos está para tirar cohetes. Y por otro, la debacle económica había llegado hasta tal punto que en ese deseo de fustigar a los sureños indolentes, el euro empezaba a correr verdadero riesgo. Porque dentro del mismo club no pueden existir unos países que se financien al cero o al uno por ciento, y otros como España o Italia entre el seis o el siete. De ahí que milagrosamente, el BCE atendiera la petición de Madrid y Roma, pese a que hasta el pasado jueves había permanecido impasible a los ruegos para intervenir y comprara deuda en el mercado secundario a fin de que aflojara la presión.

Una decisión que, sin embargo, si adoptó con Zapatero en La Moncloa. Cuando Draghi se comprometió a inyectar ayuda suficiente como para salvar la zona euro, todo el mundo pensó que lo hacía aconsejado por la señora Merkel, que es quien en este momento mangonea todas las instituciones de la UE. De ahí la sorpresa cuando el Banco Central alemán se posicionó incomprensiblemente en contra de la actitud del BCE, lo que afortunadamente no ha influido, de momento, negativamente.

LA CONVERSACIÓN | GERMÁN YANKE

Vuelta a Kentucky

El pasado mes de abril, como tantas veces antes, volví a la Universidad de Kentucky. Cuando llegas a una Facultad norteamericana recibes una seria, y aparentemente caritativa, advertencia: «Las sonrisas de las alumnas no significan lo mismo que en España». En realidad, lo que quieren decir es que, aunque sean agradables, no significan nada: te cruzas con ellas en el campus y sonríen mecánicamente, como un impulso de su reloj interior. Seguramente el nuestro, en Europa, es más lento, un tanto cíclico y tenemos la sensación de que volveremos a encontrarnos o, al menos, de que no hay nada que impida que pueda suceder. Habrá tiempo, por tanto, para los gestos, para dotar al encuentro, o a la relación, de un sentido más profundo en el que las sonrisas tengan el lugar adecuado a lo que significan.

Llegará el momento, me temo, en el que no se resista tener que decir: «Yo te amo»

En Kentucky, incluso rodeados de campos aparentemente tranquilos (es la tierra de los caballos, del tabaco, el refugio de antaño de los gánsters), todo está contagiado por la vertiginosa velocidad de los Estados Unidos. Se ha reducido el tiempo, y todo son ocasiones únicas suspendidas en la ligereza absoluta. El reloj interior trabaja allí por impulsos y las sonrisas de las estudiantes -y de las mujeres en general- no son medios, sino remedios.

Todo parece escaparse y las sonrisas, automáticas, son imperdibles. Quizá aquellos estudiantes sean en el fondo tan puritanos porque esa apariencia se ha convertido en algo políticamente correcto, pero no son pudorosos, algo que implica, al estilo de Rousseau, que era de la vieja Europa, distingos y delicadezas heredadas. Se pueden concebir los placeres de la vida, en este tráfago de prisa, como éxtasis puntuales o a la vieja y europea usanza, como un trayecto. Allí te sonríen, como digo, pero nadie recuerda que lo hizo.

En Europa, donde hay que reconocer que el pudor tampoco está precisamente de moda, imagino que se debe a una atávica concepción del tiempo y de la vida como trayecto -y, por lo tanto, con esperanza- el que, al sentir la necesidad de decir algo cuando se acerca el orgasmo, se exclame «me voy». En Estados Unidos, tras tantas décadas de educación sexual, dicen «me vengo». Me vengo a ese instante que no puedo perder, porque es lo único que existe. La acción ha podido con la esperanza. Me voy, por el contrario, fuera del tiempo y de los instantes, a otro lugar en el que sea posible otro trayecto.

Sin embargo, quizá cada día nos parecemos más. Nos vamos contagiando todos de una prisa que lo centrifuga todo y, sin tiempo, la gimnasia mecánica va a ganar la partida a los gestos, que son movimientos con sentido. Llegará el momento, me temo, en que el amor se vuelva imposible, en el que no se resista tener que decir «yo te amo» porque tras decir «yo» y «te» comprobemos que el cuerpo, que hemos convertido en la única patria de las emociones, no ha alcanzado el éxtasis.

SIN PERDÓN | DIEGO ARMARIO

El pisito

Cada día tiene su afán para los que lo pasan peor, pero eso es algo que no siempre le inquieta a los que lo pasan mejor. En un país en el que cada día hay 500 desahucios, los encargados de pedirnos más sacrificios no son muy sensibles a la desgracia ajena y al drama del que no sabe a dónde ir cuando se queda sin casa.

Sé que el nuevo deporte nacional es meterse con los políticos y que hay quienes piensan que tanta crítica debilita a las instituciones democráticas, pero ¿ es que nadie les ha dicho que de una puñetera vez tienen que dar ejemplo?

Aunque el privilegio viene de antaño cuando 800 euros no eran nada, los diputados que tienen casa en Madrid y que por lo tanto no tienen que alquilarse un piso ni una habitación de Hotel, cobran todos los meses esa cantidad como ayuda a la vivienda, con lo que un ministro, un presidente de gobierno a un líder de la oposición y un montón más de diputados residentes en Madrid o con casa oficial, se llevan a la *buchaca* cada 30 días una ayuda que no necesitan.

Lo de *El pisito* de Jose Luis López Vázquez, dirigido por Marco Ferreri, reflejaba una España de la postguerra en la que conseguir unos metros cuadrados era un logro inalcanzable para muchos, y mientras que ahora algunos vuelven a esa situación de antaño, a otros les sobra les de todo.

Claro que esa noticia coincide con la publicaba hace unos días en la que Hacienda relaciona a Oriol Pujol y a su partido con una trama corrupta en Cataluña al tiempo que allí exigen controlar todos los impuestos, o con la otra noticia de que Carlos Dívar pide una indemnización de 208.00 euros que, por lo visto le corresponde. No es serio que por arriba pronuncien un discurso de austeridad que no se creen y por debajo los demás vayan en vuelo rasante llenándose de polvo.

Se están ganando a pulso el descrédito y la falta de respeto que, a veces, recogen en las encuestas o en la propia calle.

UCRANIA

El Gobierno afirma que Timoshenko ha terminado su tratamiento en el hospital ■ La exprimera ministra de Ucrania, Yulia Timoshenko, que cumple una pena de siete años de cárcel por abuso de poder, terminó el pasado viernes su tratamiento médico en el hospital, según informó ayer la titular de Sanidad, Raisa Bohatiriova.

LA FRASE

«Tras la Segunda Guerra Mundial se ayudó a Alemania en una situación mucho más complicada»

ÍÑIGO MÉNDEZ
VICEMTRO. EXTERIORES

FOTOS: REUTERS

OBJETIVO: RECUPERAR ALEPO

Al Asad lanza una gran ofensiva contra los rebeldes en la segunda ciudad más importante de Siria. Las cifras de bajas son muy imprecisas, pero se prevé un enorme baño de sangre

AGENCIAS / DAMASCO

Las fuerzas del Gobierno sirio lanzaron ayer la temida ofensiva para recuperar los distritos en manos de los rebeldes en la ciudad norteña de Alepo, y como consecuencia, encontraron una enorme resistencia. Ya se habla de *la madre de todas las batallas*.

Los observadores hablaron de los combates más duros desde el inicio de la revuelta hace 15 meses. Apoyados por aviones, helicópteros y artillería pesada -los bombardeos superaron las 14 horas seguidas-, los soldados leales al tirano se enfrentaron a los rebeldes en el sur y el este de la segunda ciudad del país.

El Observatorio de los Derechos Humanos habló de fuertes combates en los accesos al suburbio sudoeste de Salaheddin, un bastión del proscrito Ejército Sirio de Liberación. También se informó de escaramuzas en Al Hamdaniya y Sajur. «Utilizan todo tipo de armas, pero nuestros rebeldes lograron repeler los avances del régimen», señaló el comandante del ESL Abdu Omar al Halebi.

La televisión estatal aseveró, sin embargo, que las tropas del dictador comenzaron a *limpiar* las calles de Alepo de «terroristas y grupos armados» -utiliza la misma jerga que Gadafi-, causando miles de fallecidos y hablaron de «fuertes bajas» en el enemigo.

Según los activistas, en las primeras horas de los combates murieron al menos siete rebeldes, 11 soldados del régimen y una cifra no precisada de civiles.

Los rebeldes entraron en Alepo hace una semana. Los países occidentales han manifestado su preocupación por la posibilidad de que se produzca una masacre en esa ciudad, la capital económica del país, de más de dos millones de habitantes y a solo 50 kilómetros de la frontera con Turquía.

APOYO RUSO. Mientras, el ministro de Relaciones Exteriores ruso, Serguei Lavrov, defendió la ofensiva de las tropas gubernamentales en ese enclave. «¿Cómo se puede esperar que en una situación así el Gobierno sencillamente se rinda y diga: *Bueno, esto es todo, yo no tenía la razón, destitúyanme, ¡cambio de régimen!* ? Eso no es realista», aseguró. Además, acusó a occidente de azuzar la rebelión armada contra el presidente. «El precio de todo eso es siempre más sangre».

Al mismo tiempo, en Damasco, las fuerzas del Gobierno recuperaron Al Hayar al Aswad, en el sur de la capital y varios activistas señalaron que las tropas del régimen bombardearon distritos rebeldes en la provincia de Homs.

Por otra parte, ayer se supo que es el hermano pequeño del dictador el que dirige la cruenta represión. Así, si hay un personaje odiado en el país por sus enemigos y temido por los leales al régimen ese es Maher al Asad, que manda la IV División del Ejército nacional, la mejor equipada. Con ella reconquistó los barrios del sur de Damasco, donde los insurgentes llegaron el pasado 15 de julio.

▶ DIPLOMACIA

Concluyen sin acuerdo alguno las negociaciones para un nuevo tratado de armas

EUROPA PRESS / WASHINGTON

Las negociaciones para un nuevo Tratado sobre el Comercio de Armas han concluido sin acuerdo, según confirmó ayer el embajador de Argentina ante la ONU, Roberto García Moritán.

Los 193 países que han participado en esta ronda de conversaciones en la sede de Naciones Unidas no han consensuado un marco legal que ponga fronteras a la compraventa armamentística, un requisito fundamental para su promulgación.

García Moritán achacó este fracaso a las «diferentes perspectivas» existentes entre los Estados interventores, algo que, según remarcó, las naciones impulsoras del Tratado ya sabían: «Éramos conscientes de que esto iba a ser complicado de conseguir a pesar de que la mayoría de los presentes respaldaba el borrador del Tratado».

Ante la ausencia de «avances», tal y como vaticinó el secretario general de la ONU, Ban Ki Moon, los diplomáticos reanudarán más adelante las conversaciones y trasladar a este organismo la decisión final en una votación que se celebraría a finales de año.

▶ EEUU

Detienen a otro 'Joker' que iba a matar a jefes y compañeros

AGENCIAS / MARYLAND

La prensa de EEUU dio ayer la voz de alarma al publicar que se estaba gestando una matanza en Maryland siguiendo como ejemplo la perpetrada en Denver la semana pasada por James Holmes -del que se ha sabido que iba al psiquiatra- durante el estreno en un cine de *El caballero oscuro. La leyenda renace*. Neil Edwin Prescott fue arrestado el pasado jueves por la Policía gracias a una denuncia de uno de sus jefes, al que le dijo: «Soy *Joker*. Cargaré mis armas y volaré a todo el mundo por los aires».

Los agentes encontraron 60 cajas de munición, que, seguramente, el sospechoso se proponía utilizar en la sede de la empresa de la que estaba en proceso de ser despedido desde hace meses.

EL DETALLE

El BCE sopesa comprar deuda española para reducir sus intereses

■ El Banco Central Europeo (BCE) sopesa comprar bonos españoles en propiedad de entidades financieras y otros inversores para así impulsar la demanda y, por ende, reducir los crecientes intereses de la deuda nacional, según informó ayer el diario alemán *Süddeutsche Zeitung*.

LA CIFRA

25,8

Son los millones de euros de fianza que la Audiencia Nacional impuso ayer a cinco exdirectivos de la Caja de Ahorros del Mediterráneo, a petición de la acusación particular del FROB.

Cataluña y Madrid se encuentran en la senda turística expansiva. En la imagen, un grupo de jóvenes en la plaza de la Catedral de Barcelona. / EUROPA PRESS

España, elegida por 46 millones de extranjeros para sus vacaciones

El país recibirá de enero a septiembre un 1,5% más de turistas internacionales con respecto al mismo período del año anterior, con un gasto que rondará los 44.000 millones, un 3,5% más

• Por lugares de origen se constata cierta estabilidad en el mercado alemán frente al británico, que muestra una desaceleración acentuada desde el pasado mes de abril.

EUROPA PRESS / MADRID

España recibirá en torno a 46 millones de turistas extranjeros de enero a septiembre de este año, lo que supondrá un 1,5% más con respecto al mismo período del ejercicio anterior, con un gasto total previsto que rondará los 44.000 millones de euros, un 3,5% más, según se desprende del informe trimestral de coyuntura turística (Coyuntur), que elabora el Instituto de Estudios Turísticos (IET).

El estudio apunta a un «crecimiento muy moderado» de la demanda exterior de servicios turísticos de julio a septiembre, con la entrada de un 0,5% de visitantes extranjeros, hasta 21 millones de ciudadanos internacionales.

En estos tres meses se prevé que el gasto total de los excursionistas ascienda a 20.349 millones de euros, un 3,3% más con respecto al tercer trimestre de 2011. El gasto incluiría todas las partidas de coste por parte de los turistas en sus viajes.

La atenuación es más pronunciada en la llegada de flujos turísticos internacionales que en su gasto asociado, si bien el debilitamiento de la moneda única puede ser positivo para el sector al hacer más atractivo el destino español para mercados como el británico y, en menor medida, Rusia, EEUU, India o Latinoamérica.

La actual disminución del precio del petróleo también podría favorecer el movimiento, en tanto que se traslade a un menor coste del transporte.

No obstante, Coyuntur advierte de que hay que tener cautela ante la incertidumbre del actual entorno económico y contextualizar estas cifras en ese marco.

Por países de origen, se constata cierta estabilidad en el alemán, tanto en el número de visitantes, como en el gasto, frente a la oferta británica que muestra una desaceleración acentuada desde el pasado mes de abril, que contrasta con el aumento del gasto realizado.

El volumen del mercado galo es constante, aunque con un descenso en la estancia y el desembolso realizado, mientras que Italia muestra «claros signos de desaceleración».

Por comunidades autónomas, Cataluña y Madrid se encuentran en la senda expansiva, frente a Baleares que modera su caída. Andalucía y Valencia muestran un ritmo más ralentizado que Canarias.

La estancia media de los visitantes foráneos tiende en los últimos años a acortarse. Así, las pernoctaciones hoteleras presentan un menor ritmo de desaceleración que las extrahoteleras.

En esta línea, la balanza de pagos de la rúbrica de turismo y viajes también se contrae en consonancia con la moderación del aumento de las llegadas internacionales.

SITUACIÓN ESTABLE. En cuanto al movimiento nacional, que representa el 50% de la actividad turística, se mantiene estable, en contraste con el nivel de gasto. El uso de los hoteles para pernoctar se debilita frente al ligero avance de los establecimientos extrahoteleros.

El empleo en el sector, medido por el número de afiliados a la Seguridad Social en actividades vinculadas, sufrirá un descenso del 1,2% en el tercer trimestre, cifra «significativamente inferior» a la esperada para el conjunto de la economía, con tasas negativas desde junio de 2008.

El grupo no ha sido ajeno al contexto económico de contracción y después de 24 meses, en positivo, desde marzo de 2012 el empleo en este apartado está bajando, aunque no de forma significativa.

En marzo, los afiliados descendieron ligeramente (-0,2%), tendencia que continuó siendo durante mes de mayo el de mayor caída (-0,95).

Este declive del empleo también se refleja en los datos de ocupación en turismo de la Encuesta de Población Activa (EPA), con una caída del 4,1% entre enero y marzo, último dato disponible.

No obstante, existen diferencias entre regiones con mayor peso del empleo turístico. En Baleares y Canarias los afiliados crecieron un 4,2% y un 1,2% en mayo, respectivamente.

Las comunidades más turísticas afectadas en mayor medida por la pérdida de empleo han sido Madrid, Valencia y Cataluña.

En hostelería, el paro registrado en el Servicio Público de Empleo Estatal (SEPE) refleja un aumento del 13,4% en mayo, tasa de desempleo que no se registraba desde 2010, frente al 12,6%.

EL APUNTE

Rusia. En España, Rusia será el país emisor de turistas *estrella* este verano. Al menos eso es lo que sentencia Turespeña, que asegura que los visitantes de la antigua URSS se han triplicado desde 2005.

BREVES

LABORAL

Los taxistas desconvocan el paro previsto para el día 1

■ Las organizaciones representativas del sector del taxi CTE, Unalt y Uniatramc decidieron ayer desconvocar todos los actos previstos para el próximo miércoles que se enmarcaban dentro de un paro a nivel nacional, una vez alcanzado un acuerdo de mínimos con el Ministerio de Fomento. Por otro lado, la Policía dejó en libertad con cargos a las cinco personas detenidas el pasado viernes en la manifestación que se celebró en el centro de Madrid.

GRECIA

Samaras solicita a la 'troika' ampliar el período de ajuste

■ El primer ministro de Grecia, Antonis Samaras, entregó ayer una carta a los miembros de la *troika*, compuesta por inspectores de la CE, del BCE y del FMI, en el que les solicita la ampliación del período de ajuste que reclama. A cambio, el político heleno promete en la misiva un programa de reformas y recortes integral que empezaría este mismo año.

BCE

El secretario del Tesoro de EEUU se reunirá mañana con Draghi y Schäuble

■ Timothy Geithner, secretario del Tesoro estadounidense, se reunirá mañana con el presidente del BCE, Mario Draghi, y con Wolfgang Schäuble, ministro alemán de Finanzas, para analizar la situación de la crisis europea.

CATALUÑA

Artur Mas vigilará que se cumplan los horarios comerciales según la ley regional

■ La *Generalitat* vigilará de cerca los comercios de Cataluña para comprobar que siguen aplicando el modelo comercial de esta región, o si por el contrario apuestan por el real decreto ley aprobado por el Gobierno que defiende la liberalización de horarios y rebajas. Esto supone un nuevo desafío de Mas al Gobierno central.

SANIDAD

El Gobierno identifica 150.000 tarjetas de fallecidos que estaban activas ■ El Ministerio de Sanidad vuelve a hablar de fraude con las tarjetas sanitarias de fallecidos. Así, según recogió ayer Onda Cero, al cruzar los datos de Sanidad, Trabajo y Hacienda se han detectado 150.000 ejemplos de personas muertas que aún no se habían dado de baja.

LA CIFRA

4

Son las veces que se han incrementado los grandes incendios en España en 2012 respecto al mismo período del año anterior. Así, hasta el momento, han ardido más de 112.461 hectáreas.

JUSTO SERNA • *Catedrático e investigador de Historia Contemporánea*

Desde **niño** supo que estudiaría **Humanidades**. Aunque este valenciano no llega a **odiar** los viajes ni a los **exploradores**, como le ocurría a **Claude Lévi-Strauss**, reconoce ser excesivamente **sedentario** y que no debería recurrir tanto a la **lectura** para viajar más **físicamente**. A sus 53 años, su principal **virtud** es la **prudencia** y, entre sus **debilidades**, tiende a dejarse **llevar** por el buen **gusto**, por el **placer**, por la **emoción**. En su último libro, ***La imaginación histórica***, analiza la obra de cinco grandes **novelistas**. Este **ensayo** ha sido galardonado con el **Premio Manuel Alvar 2012**.

«La ironía es fundamental para analizar la realidad»

Julio Serna, catedrático de Historia Contemporánea e investigador cultural, acaba de publicar 'La imaginación histórica'.

No me atrevo a hacer vaticinios sobre España, porque los historiadores suelen equivocarse estrepitosamente

SANTI IBÁÑEZ (SPC) /BURGOS

Luis Landero, Arturo Pérez-Reverte, Eduardo Mendoza, Antonio Muñoz Molina y Javier Cercas son los protagonistas de *La imaginación histórica (Fundación José Manuel Lara)*, el último libro del historiador Justo Serna. Los cinco se dan a conocer tras la muerte del general Franco, y al hacerlo incorporan y rehacen las tradiciones literarias que la Guerra Civil y la dictadura quebraron o abolieron.

¿Por qué ha elegido a estos cinco escritores?

Porque ellos me han facilitado un abordaje, una aproximación a la Literatura española con el peso de varias generaciones que van desde 1943, que nace Eduardo Mendoza, a 1962 que es cuando ve la luz Javier Cercas. Son cinco novelistas significativos, relevantes, que viven y maduran lo que sería el franquismo y el principio de la transición,

¿Qué tienen en común?

El haber tenido que cargar con la dictadura, y, por tanto, tuvieron que aprender lo que es la libertad desde el punto de vista político, social y civil. Por un lado, acarrean, por así decirlo, con lo que ha significado la Guerra Civil, a pesar de no haberla vivido directamente. Y, por otro, han recuperado las tradiciones literarias que rompieron la contienda y el exilio de la zona franquista.

¿Llegará el día en el que los hombres de este país se podrán sentir libres del peso que arroja todavía la Guerra Civil?

No ocurrirá nunca, porque una anomalía histórica como ésa, o como la del Tercer Reich, por poner un ejemplo, obliga a leer, releer y replantear continuamente, con la novela, con la historia, el ensayo o el relato, lo que ha significado la sombra terrible de ese pasado. Otra cosa es que, a través de la ficción, uno viva apresado en ese tiempo.

¿Quiere decir que debemos alejarnos de esa época, pero sin despegarnos nunca del todo?

En la portada hay una fotografía preciosa de Santos Yubero del año 1946, donde se ve a unos niños que están jugando, aupándose del suelo. La imagen se ha incluido de manera alegórica para señalar que, aunque por una parte estamos bien pegados al suelo, necesitamos la ficción para poder elevarnos.

En esta ocasión utiliza a cinco autores masculinos y cierra la puerta a una voz femenina...

Para el hilo argumental del libro estaría de más una escritora, porque parte de la obra de los cinco autores que he escogido refleja ese tipo de personaje que carga con la violencia particularmente masculina que ha habido en la historia española.

Ser historiador, ¿qué ventajas tiene?

Fundamentalmente que te planteas las novelas como si fueran documentos históricos y, por tanto, como si fueran retratos de personajes de otro tiempo.

¿Qué *pecados* no debe cometer nunca un crítico al analizar un texto?

No debe olvidar que el lector no tiene porqué tener sus conocimientos, evitar hacer juicios subjetivos y no provocar jamás el tedio en quien lo lea.

¿Por qué tenemos tanta necesidad desde que nacemos de que nos cuenten historias?

Porque el cuento en al niño le sirve para aprender, para sosegarse, y algo de eso queda en la historia que le cuentan al adulto.

Como lector, ¿es de los que necesitan acariciar las hojas, incluso oler el papel, o sus hábitos se han sumado al cambio?

Aunque parezca una contradicción, estoy experimentando algo que hace poco creía que no iba a ser posible. En estos momentos leo más libros electrónicos que en papel. Entre otras cosas, por evitar el peso.

Portada del libro.

La anomalía del Tercer Reich obliga a replantearse continuamente lo que significó la sombra de ese pasado

¿La Historia y la novela comparten los mismos objetivos?

Radicalmente, no. Hay que distinguir claramente entre ambas. La Historia es una investigación documentada, basada en datos ciertos y contrastados acerca de lo que es un pasado remoto o reciente. Tanto el historiador como el novelista narran, cuentan, detallan cosas y proporcionan información, pero confundir Historia y novela sería equivocar lo real con la ficción.

¿Qué meta se marcó con *La imaginación histórica*?

Me planteé, en primer lugar, qué es la imaginación. Lo que pretendí, y creo haberlo conseguido, es mostrar cómo tanto historiadores como novelistas conjeturan sobre las realidades, ideando hipótesis sobre el mundo a partir de las ficciones o de los estudios que realizan.

¿Hasta qué punto le ha resultado rentable la ficción?

Desde el lado emocional muchísimo, porque me ha permitido ir examinándome a mi mismo, y me ha ayudado a trasladarme a otras psicologías, a otras identidades y a otros personajes. Muy poco desde el punto de vista económico, porque me he gastado una verdadera fortuna comprando novelas.

¿Qué tipo de libros le incomodan?

Me molestan especialmente los libros hechos con descuido, los textos realizados sin respeto al lector, los que juzgan de manera taxativa la realidad sin aportar documentación, prudencia, cautela o por qué no, ironía, que es un elemento fundamental para analizar la realidad.

Como historiador, ¿Se imagina en qué situación estará España dentro de 20 años?

Vivo el momento actual con el mismo desconcierto que el resto de los ciudadanos. En la España actual y en el mundo de hoy, la múltiple información que tenemos es contradictoria. Francamente, no me atrevería a hace vaticinios, porque cuando los historiadores lo han hecho se han equivocado estrepitosamente.

CRÓNICA SOCIAL

Shakira y Piqué esperan su primer hijo ■ Un nuevo rumor sobre Shakira y Piqué salió ayer a la palestra. Y es que, según varias publicaciones, la pareja podría estar esperando su primer bebé. Al parecer, la colombiana estaría embarazada de dos meses y, aunque hasta el momento nada se sabía, todo estaría preparado para dar la noticia el próximo mes.

CINE

Pattinson obligó a Stewart a que hiciera pública su infidelidad ■ Días después de que Robert Pattinson -*Crepúsculo*- abandonara la mansión de Los Ángeles en la que vivía con Kristen Stewart, ha trascendido que éste la obligó a confesar públicamente su desliz con su director en la última versión de *Blancanieves*, Rupert Sanders, casado con Liberty Ross, que hace de madre de la joven en el filme y que le recomendó a su marido que la fichara. Ayer salieron fotos del escándalo.

|LA FRASE|

«Estoy muy contenta por la sentencia que prueba que mi hijo no es dueño de los cuadros que me reclama»

CARMEN CERVERA
COLECCIONISTA

EL CIELO SÍ QUE ES REAL

Llega a España el 'best seller' del niño que visitó a Dios cuando estaba a punto de morir

JAVIER VILLAHIZÁN (SPC)

«Jesucristo tiene el pelo castaño, barba larga, la tez un poco oscura y la mayor sonrisa que jamás he visto». Así define Colton Burpo la figura del hijo de Dios mientras recuerda su visita al Cielo durante una operación de urgencia a vida o muerte que tuvo a la edad de cuatro años. El pequeño, que ahora tiene 13 años y vive con su familia en un diminuto pueblo llamado Imperial, en Nebraska (EEUU), afirma rotundo que, durante aquel percance, visitó el Paraíso y conoció a Jesús, a los ángeles y a una hermana que no sabía que tenía y que murió a causa de un aborto de su madre, cosa que es cierta.

El protagonista, que realizó un viaje de ida y vuelta al Cielo, contó a sus padres lo sucedido (Todd es pastor de una Iglesia y bombero voluntario; y Sonja, gerente de una empresa de servicios), y éstos decidieron, junto a su hijo, que esta extraordinaria historia debía ser narrada para que todos la conociesen.

Con la ayuda de su progenitor y la colaboración de la escritora Lynn Vincent salió a la luz en noviembre de 2010 *El cielo es real*. Desde entonces, el libro ha sido publicado en 27 países y ha cautivado a más de seis millones de lectores. Ahora, el relato llega a España.

En la actualidad, la obra se encuentra en el puesto número 50 del *ranking* de superventas de la página web Amazon y ha permanecido más de 400 días en el *top 100* de los libros más vendidos.

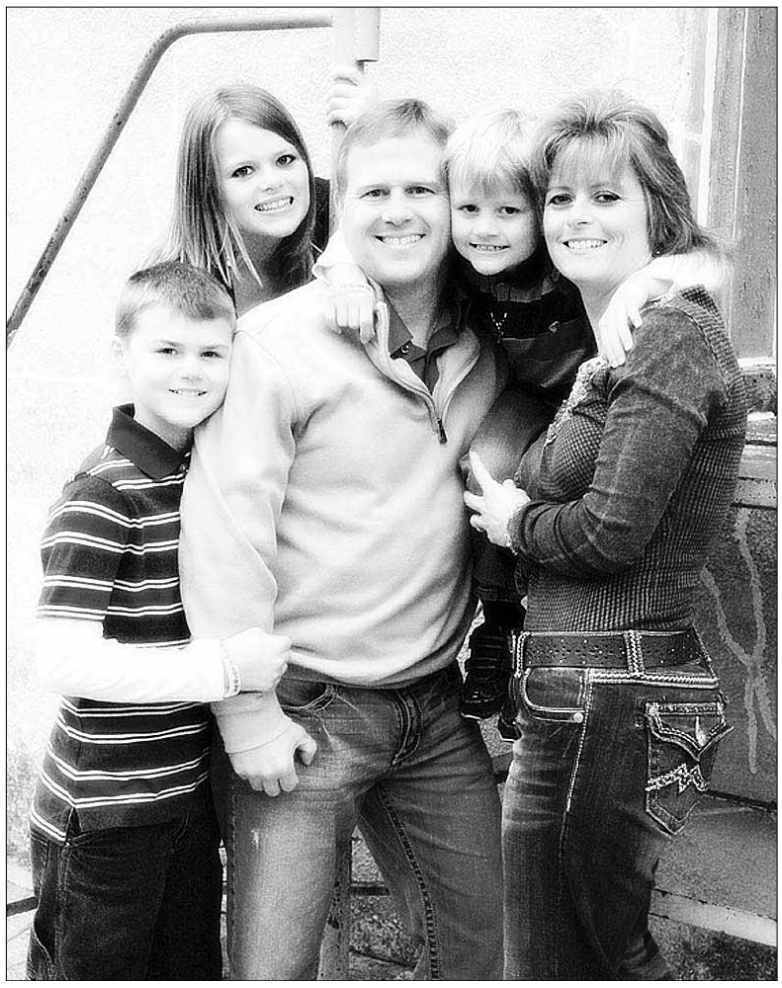

Colton (i), que ahora tiene 13 años, junto a su familia. Su padre es predicador.

UNA VISITA INESPERADA. Todo empezó cuando en 2003, durante un viaje familiar, el pequeño Colton empezó a explicar a sus padres que unos ángeles lo habían visitado en el quirófano.

Este asombroso comienzo no fue más que el principio de la historia. Durante los años siguientes, les fue dando más detalles de su breve, pero intensa, estancia en el Cielo y de las personas que allí conoció, como su bisabuelo Pop, fallecido 30 años atrás. El Paraíso, cuenta el niño, es «un lugar donde no hay furia, ni tristeza, solo existe una amplia sensación de felicidad».

También se recoge la descripción del caballo que solamente montaba Jesucristo, lo enorme que era Dios y su silla, y la manera en que el Espíritu Santo derramaba poder desde el Cielo para ayudar a los humanos. La historia de Colton ofrece, sin lugar a dudas, un mensaje esperanzador a la Humanidad y un aviso: «Estad preparados porque viene la última batalla». Esta advertencia puede que sea *cosecha* propia de su padre...

Lotería Nacional

SÁBADO

SORTEO DEL DÍA
28 DE JULIO DE 2012
Diez series de 100.000 billetes cada una

SORTEO 60 / 12

Lista acumulada de las cantidades que han correspondido a los números premiados, clasificados por su cifra final

Estos premios caducan a los tres meses, contados a partir del día siguiente al de la celebración del sorteo

0	1	2	3	4	5	6	7	8	9
Números Euros/Billete	Números Euros/Billete	Números Euros/Billete	Números Euros/Billete	Números Euros/Billete	Números Euros/Billete	Números Euros/Billete	Números Euros/Billete	Números Euros/Billete	Números Euros/Billete
33800 600	33801 660	33802 600	33803 600	33804 600	33805 600	33806 600	33807 600	33808 . . . . . 1.080	33809 660
33810 600	33811 660	33812 600	33813 . . . . . 7.680	**33814 . . . . . 120.000**	33815 . . . . . 7.680	33816 600	33817 600	33818 660	33819 660
33820 600	33821 660	33822 600	33823 900	33824 600	33825 600	33826 600	33827 600	33828 660	33829 960
33830 600	33831 660	33832 600	33833 600	33834 600	33835 600	33836 600	33837 720	33838 660	33839 660
33840 600	33841 660	33842 600	33843 600	33844 600	33845 600	33846 600	33847 600	33848 660	33849 660
33850 600	33851 660	33852 600	33853 600	33854 600	33855 600	33856 600	33857 600	33858 660	33859 660
33860 600	33861 660	33862 600	33863 600	33864 600	33865 600	33866 600	33867 600	33868 660	33869 660
33870 600	33871 660	33872 600	33873 600	33874 600	33875 600	33876 600	33877 720	33878 660	33879 660
33880 600	33881 660	33882 600	33883 600	33884 600	33885 600	33886 600	33887 600	33888 660	33889 660
33890 600	33891 660	33892 600	33893 600	33894 600	33895 600	33896 600	33897 600	33898 660	33899 660
69900 600	69901 660	69902 600	69903 600	69904 600	69905 600	69906 600	69907 . . . . . 12.600	**69908 . . . . . 600.120**	69909 . . . . . 12.660
69910 600	69911 660	69912 600	69913 600	69914 600	69915 600	69916 600	69917 600	69918 660	69919 660
69920 600	69921 660	69922 600	69923 600	69924 600	69925 600	69926 600	69927 600	69928 660	69929 660
69930 600	69931 660	69932 600	69933 600	69934 600	69935 600	69936 600	69937 720	69938 960	69939 660
69940 600	69941 660	69942 600	69943 600	69944 600	69945 600	69946 600	69947 600	69948 660	69949 660
69950 600	69951 660	69952 600	69953 600	69954 600	69955 600	69956 600	69957 600	69958 660	69959 660
69960 600	69961 660	69962 600	69963 600	69964 600	69965 600	69966 600	69967 600	69968 660	69969 660
69970 600	69971 660	69972 600	69973 600	69974 600	69975 600	69976 600	69977 720	69978 660	69979 660
69980 600	69981 660	69982 600	69983 600	69984 600	69985 600	69986 600	69987 600	69988 660	69989 660
69990 600	69991 660	69992 600	69993 600	69994 600	69995 600	69996 600	69997 600	69998 660	69999 660
Terminaciones	**Terminaciones**		**Terminaciones**	**Terminaciones**	**Terminaciones**	**Terminaciones**	**Terminaciones**	**Terminaciones**	**Terminaciones**
510 300	751 360		0113 . . . . . 1.500	9054 . . . . . 1.500	425 300	1676 . . . . . 1.500	737 420	058 360	829 360
	1 60		403 300	014 300		1976 . . . . . 1.500	37 120	738 360	9 60
			783 300	154 300		686 300	77 120	908 . . . . . 1.080	
			823 300	474 300				938 360	
								08 480	
								8 60	

ESTE SORTEO ADJUDICA 3.584.100 DÉCIMOS PREMIADOS POR UN IMPORTE TOTAL DE 42.000.000 DE EUROS

	FRACCIÓN	SERIE	PREMIO ACUMULADO
PREMIO ESPECIAL 2.940.000€ Núm. 69908 PRIMER PREMIO	**3.ª**	**5.ª**	**3.000.012€**

INSTRUCCIONES PARA LA CONSULTA DE ESTA LISTA

1.ª Compruebe si la fecha del sorteo y el dibujo que figuran en la parte superior de la lista coinciden con los de su billete o décimo.

2.ª En cada columna, y sólo en ella, están todos los premios y reintegros que han correspondido a todos los números que terminan con la cifra grande que la encabeza, clasificados en dos grupos: números completos y terminaciones.

Por ejemplo, si su número termina en 1, ha de fijar su atención únicamente en la columna encabezada con un uno. **Los premios indicados en la columna «euros/billete» son los que corresponden a un billete, o sea, a diez décimos.**

3.ª Vea si en la columna de números aparece el que Vd. juega y, si así fuera, a la derecha encontrará acumulado el importe total de los premios que han correspondido al billete, con excepción de los especiales que figuran ya acumulados en el recuadro inmediatamente anterior a estas instrucciones.

4.ª Si no está su número completo puede tener premio en el grupo de teminaciones. Si las hay de cuatro cifras y su número las tiene igualmente dispuestas, a la derecha encontrará el total de premios que han correspondido a todos los números que terminan con esas cuatro cifras.

Si no tiene premio por terminación de cuatro cifras, o no las hay, proceda en la misma forma con las terminaciones de tres cifras, en su caso con las de dos y, finalmente, con las de una.

FÚTBOL SALA

Cidao podría volver al Caja ■ El conjunto segoviano estudia la posibilidad de repescar al portero brasileño para la próxima temporada. Tras frustrarse su traspaso al desaparecido Oxipharma Granada, el guardameta, que está de vacaciones en Brasil, aún no ha tomado una decisión con respecto a su futuro deportivo, que bien podría pasar por el retorno a Segovia.

LA CIFRA

20.000

Son los euros que necesita el CD Base para poder participar en la Primera División Nacional. Esta cantidad es el presupuesto básico que necesita el equipo para cubrir la temporada.

BALONCESTO PRIMERA NACIONAL

Imagen de los jugadores del Club Deportivo Base que disputaron la pasada temporada la competición dentro de la Primera Nacional Masculina. / ALBERTO BENAVENTE

El CD Base se asoma al abismo

El equipo de Primera Nacional no encuentra los 20.000 euros que necesita para participar en la categoría

JAVIER MARTÍN / SEGOVIA

El baloncesto en Segovia parece vivir dentro de un bucle desde que, en 1985, el CP Imperio firmara su acta de defunción, puesto que ahora es el CD Base, el máximo exponente del baloncesto segoviano en la actualidad, quien atraviesa una situación muy difícil.

Hace 27 años, en la sala de reuniones de la Casa del Deporte, el histórico club segoviano de baloncesto reunió a todos sus socios para decidir la continuidad de la entidad, habida cuenta de que la realidad económica era crítica, ya que la subvención de la Caja, que abarcaba prácticamente el total del presupuesto del club, había descendido considerablemente, y existía una imposibilidad cierta de seguir participando en la Segunda Categoría Nacional, tercera categoría nacional en aquellos momentos, equivalente a la LEB Plata actual.

Juan Carlos Manrique, actual entrenador del CD Base, estuvo presente en esa reunión, y afirmó que "no faltaron las lágrimas de aquellos primeros jugadores que pisaron las pistas de tierra y ceniza de campos como los de Chamberí, colegios Maristas, Misioneros y Concepcionistas, Santi Espíritu, Sección Femenina o Enrique Serichol".

Recuerda Manrique que " fue Jacinto Serrano (su mejor jugador, posterior entrenador y Delegado Provincial de Baloncesto), quien renegó e instó a todos los presentes a buscar soluciones para que el club no se perdiera. No sólo por el valor emotivo que suponía, sino porque veía lo que podía suponer esta ausencia para el deporte entre los ciudadanos segovianos". Pero no hubo solución para el Imperio, que firmó su defunción.

Varios equipos intentaron recoger el testigo del histórico club, y Manrique los cita, "JPM, Cetipsa Cantalejo, CBS, Ione, Jesuitinas, Unami, UDS y últimamente el CD Base. En una provincia pequeña como la segoviana, con una larga tradición de baloncesto a sus espaldas, se necesita un referente que suponga una motivación para todos aquellos que se inician en las primeras edades en este deporte".

Es el CD Base el club que en la actualidad es la referencia del baloncesto segoviano, después de militar durante las tres últimas temporadas en la Primera Nacional, categoría de ámbito autonómico, mostrando una más que evidente progresión, "y con el mérito añadido de que la plantilla se ha consolidado con un grupo mayoritario de jugadores formados en los equipos de propio club", afirma su técnico, que alabó el trabajo que se viene realizando desde el club con la cantera, "que se está viendo recompensado con mejores clasificaciones, aumento de fichas de jugadores y una mayor afluencia de espectadores a las canchas".

CRISIS PARA TODOS Pero la crisis también ha llegado al baloncesto, y la falta de dinero no permite al club cubrir el presupuesto básico, de 20.000 euros, para cubrir la temporada. El entrenador del primer equipo así lo afirma, "ya que, hasta el momento, las gestiones para buscar patrocinio han sido infructuosas, salvo las realizadas con Caja Segovia, pero con una reducción drástica con respecto al ejercicio anterior. A todo ello hay que unir el esfuerzo que los jugadores han tenido que hacer al pagar de su bolsillo 200 euros para paliar en parte el coste que supone el jugar en la primera división nacional. Pero, por el momento, el equipo no ha podido ser inscrito en la competición por la incertidumbre que supone no disponer de este aval presupuestario".

Juan Carlos Manrique quiere realizar un llamamiento "a todos aquellos empresarios, presidentes de Fundaciones, hosteleros, directores de entidades bancarias, instituciones públicas o personas particulares; que si les gusta o están interesados en promocionar el baloncesto en Segovia, contribuyan en la medida de sus posibilidades para que no tengamos que atravesar el amplio desierto que supondría de nuevo no tener un equipo sénior de referencia en la provincia. Cualquier ayuda en estos momentos será bien recibida y estará contribuyendo para que sigamos contemplando un deporte de moda que siempre atrajo a muchos aficionados y practicantes".

De nuevo sin una referencia

Si el CD Base no consiguiera encontrar los 20.000 euros necesarios para que su primer equipo jugara en Primera Nacional, el baloncesto segoviano volvería a encontrarse sin un conjunto de referencia más allá de las competiciones provinciales, lo que sin duda representaría un paso atrás en el trabajo que han venido desarrollando tanto los clubes como los representantes de la Delegación Segoviana de Baloncesto, que por cierto continúa sin presidente tras la dimisión de Javier Matesanz.

De esta forma, los jugadores que con tanto esfuerzo están formando desde las categoría inferiores el propio CD Base, el Basket 34, o el Unami, por citar solamente algunos ejemplos, se encontrarían al finalizar su etapa juvenil que, si quisieran seguir jugando al baloncesto, a lo máximo que podrían aspirar dentro de Segovia sería a integrarse dentro de alguno de los equipos se militan en la competición provincial, como así ha venido sucediendo desde la desaparición de la UDS hasta que el CD Base apostó de nuevo por formar un equipo para disputar la liga dentro de la competición autonómica.

FÚTBOL SALA | PRIMERA DIVISIÓN

El Caja Segovia estudia el retorno de Cidao al equipo para la próxima temporada

El capitán del conjunto segoviano durante la última temporada se encuentra de vacaciones en Brasil a la espera de ofertas

J.M. / SEGOVIA

El mercado de fichajes en la Primera División se fútbol sala se va moviendo poco a poco, ya que los clubes apuestan antes por dejar salir antes que por permitir entrar. En el apartado de la portería los equipos comienzan a cubrirse, y los porteros que quedaban libres empiezan a encontrar acomodo, como Mendiola, que sigue en el Carnicer, Alex, que del Cartagena ha pasado al Triman Navarra, o Chico, la última incorporación del Marfil Santa Coloma procedente de ElPozo Murcia.

Los nombres de estos tres porteros sonaron en su día para ocupar la portería del Caja Segovia, una vez que Cidao confirmó que no continuaría en el club, que en principio cuenta con Gonzalo y con Mordi como guardametas del primer equipo.

Pero Cidao no ha tenido nada de suerte deportiva en estos meses, ya que su marcha al Oxipharma Granada se vio truncada por el abandono del club por parte del patrocinador principal, con lo que el contrato que firmó el portero brasileño con el club granadino se quedó en nada. En medio de la batalla de semifinales del play off por el título, la dirección deportiva del Caja Segovia aseguró a Cidao que no le dejaría "tirado", pero los condicionantes económicos impidieron en su momento hacer una oferta al entonces capitán del equipo.

Cidao salió a hombros tras su último partido en el Pedro Delgado / KAMARERO

Pero, sin que la economía del club haya mejorado en exceso, en la actualidad el Caja sopesa la posibilidad de intentar repescar a Cidao de cara a la temporada 2012/2013, en el que sería uno de los grandes fichajes del equipo, que apuntalaría de esta forma la portería, sin duda la línea que más dudas ofrece a priori, ya que la experiencia de Gonzalo en la Primera División se remonta a los encuentros que jugó con el Caja la pasada temporada, y Alberto "Mordi" llega a Segovia tras una cesión al Oxipharma Granada en la que el segoviano apenas gozó de minutos.

El portero internacional brasileño se encuentra en su país disfrutando de unas merecidas vacaciones tras disputar con Brasil tres encuentros amistosos frente a la selección de Polonia, aunque próximamente se trasladará a Segovia. De momento el guardameta no ha tomado una decisión con respecto a su futuro, pero tendrá que hacerlo en breve, ya que las pretemporadas para los conjuntos de la Primera División española comenzarán en los primeros días de agosto.

FÚTBOL SALA | PRIMERA DIVISIÓN

Gordillo (tercero por la izquierda) posa con la bandera de Segovia / E.A.

Gordillo fue el ganador en su categoría de las "12 horas de natación de Benalmádena"

EL ADELANTADO / SEGOVIA

El Polideportivo Municipal 'Ramón Rico' de Benalmádena Pueblo acogió la celebración de la vigésimo séptima edición de las '12 Horas de Natación', prueba en la que tomaron parte un total de 332 nadadores, 38 más que en la pasada edición de 2011, entre los que se integró el nadador de Guadarrama, afincado en Segovia, Juan Daniel Gordillo, que tuvo una más que buena actuación.

A las nueve de la mañana se dio la salida de la prueba, que se desarrolló con un intenso calor, por lo que saber regular el esfuerzo de antojaba imprescindible para obtener un buen resultado. El nadador del CN Segovia lo hizo perfectamente, y en el ecuador de la competición ya aventajaba en 5.000 metros al segundo clasificado de su categoría, de 31 a 45 años.

Ya en la jornada de tarde, y con muchas personas nadando en la piscina, al guadarrameño sólo le hizo falta regular el esfuerzo para completar de esta manera 27.000 metros nadando, y hacerse con la victoria, que hace la número 24 en esta temporada.

En categoría masculina destacó Víctor Gómez, con 33.000 metros recorridos y en la femenina fue Rebecca Bayley la más completa, con 30.000 metros, estableciendo una nueva marca a batir.

POLIDEPORTIVO | PRESUPUESTOS

El IMD de Segovia cerró con saldo positivo las cuentas del pasado ejercicio

E.A. / SEGOVIA

El Instituto Municipal de Deportes del Ayuntamiento de Segovia afirmó ser uno de los estamentos públicos más saneados y solventes de España. Según datos de un estudio comparativo realizado a partir de las cifras de otros estamentos similares de todo el país, la entidad certificó 0 euros de deuda a los proveedores en el año 2011 y ofreció un saldo positivo de 107.224 euros en el último ejercicio.

Entre los principales aspectos reflejados es el estudio, destaca que el IMD segoviano no ha utilizado nunca el crédito bancario como método de financiación. De este modo, el organismo no adquirió ninguna deuda en este sentido.

De igual modo, y como quedó certificado ante el Ministerio de Hacienda y Administraciones Públicas en base al Real Decreto-Ley 4/2012, no existe obligación alguna pendiente de pago a cierre de 2011.

Por otra parte, el Instituto Municipal de Deportes de Segovia ha querido recordar el estudio realizado por la entidad sobre el impacto del deporte en la ciudad. Según los resultados de dicho estudio, por cada euro que el Ayuntamiento de Segovia invierte en deporte, 16 euros revierten en los ciudadanos. Así, la repercusión de este sector en la economía segoviana se ha cifrado en un total de 27.557.728 euros.

FÚTBOL NACIONAL JUVENIL

El CD Quintanar encara una nueva temporada con importantes bajas

El equipo segoviano jugará a domicilio contra la Cultural Deportiva Leonesa en la primera jornada de Liga • Javier Jadraque marca la permanencia como el objetivo para este año

F.O. / SEGOVIA

El CD Quintanar Palacio ya conoce los rivales y las fechas establecidas para la temporada 2012/2013 en la Nacional Juvenil. La Federación Regional de Fútbol publicó recientemente los calendarios de las distintas competiciones de Castilla y León. El Quintanar será el único conjunto de la provincia de Segovia que competirá en el grupo tercero de la categoría.

El equipo de Javier Jadraque afronta un año a priori difícil en el que tendrá que lidiar con equipos de alto nivel. El entrenador segoviano afirmó que el objetivo de esta temporada es la permanencia y que será muy complicado mejorar el séptimo puesto que se logró el año pasado. "Esta temporada va a ser más dura que la anterior. Han descendido equipos muy fuertes y habrá un grupo de ocho o nueve que lucharán por las primeras posiciones", señaló Jadraque.

Un jugador del Quintanar trata de hacerse con el balón durante un partido de la pasada temporada. / KAMARERO

La competición dará comienzo el 9 de septiembre y finalizará el 5 de mayo de 2013. El calendario no ha sido favorable para el Quintanar, ya que tendrá que enfrentarse a equipos difíciles en las primeras jornadas. Para empezar, el conjunto segoviano se desplazará hasta León para jugar contra la Cultural Deportiva Leonesa, y el primer partido en casa será el día 16 contra el Burgos CF.

El Quintanar encara esta nueva temporada con un buen número de bajas importantes. Varios jugadores de último año abandonaron la entidad , por lo que Jadraque va a tener dificultades para configurar un equipo competitivo. "Todavía no sé a qué nivel podemos estar. Nosotros somos un equipo que puede elegir entre 40 jugadores, y vamos a tener que enfrentarnos a clubes que pueden escoger entre 4.000", subrayó Jadraque. "Al principio vamos a pasarlo mal, hasta que los chavales consigan adaptarse a la manera de jugar del equipo", añadió.

Jadraque estará al frente del Juvenil del Quintanar un año más, esta vez con el título de entrenador de nivel 3 bajo el brazo, al igual que Tito Domingo y Miguel Manso. "Llevo 20 años entrenando equipos. Tendría que habérmelo sacado antes", bromeó el técnico.

FÚTBOL

El CD Cuéllar jugará hoy un amistoso en Carbonero

F.O. / SEGOVIA

El Cuéllar Eufón disputará esta tarde el segundo partido amistoso de la pretemporada. El conjunto dirigido por 'Jota' y Félix Blanco se enfrentará a partir de las 19:00 horas al Carbonero.

El encuentro tendrá lugar en el campo de fútbol del Carbonero, en cuyas instalaciones el Cuéllar ha estado entrenando durante la última semana. El equipo, tras haber iniciado la preparación del nuevo curso futbolístico en Íscar, llevó a cabo cuatro sesiones de entrenamiento en la localidad segoviana , debido a que el estado del césped del Santa Clara aún no es el idóneo.

Los jugadores han gozado de dos días de descanso antes de este nuevo compromiso de pretemporada. Tras la victoria cosechada en Cantalejo, los hombres de 'Jota' y Blanco tendrán ocasión de medir su nivel frente a un conjunto que milita en la Liga Provincial. Será una nueva ocasión para comprobar el rendimiento de los nuevos fichajes del equipo.

El Cuéllar anunciará durante estos días los próximos amistosos de preparación. Salvo cambios de última hora, el siguiente partido será el día 4 contra el Rayo Majadahonda.

Calendario de partidos de la Nacional Juvenil

JORNADA 1	JORNADA 16
09/09/2012	13/01/2013
At. Bembibre - Puente Castro F.C.	
U.D. Sur - C.D. Futbol Peña	
C.D. Arces - C.D. Burgos Promesas	
C.D. Calasanz De Soria - Zamora C.F.	
C.D. Seminario - C.D. Victoria	
Burgos C.F. - Real Valladolid C.F.	
Cultural Deportiva Leonesa - **C.D. Quintanar**	
C.D. Numancia - S.D. Ponferradina	

JORNADA 2	JORNADA 17
16/09/2012	20/01/2013
Puente Castro F.C. - C.D. Numancia	
C.D. Futbol Peña - At. Bembibre	
C.D. Burgos Promesas - U.D. Sur	
Zamora C.F. - C.D. Arces	
C.D. Victoria - C.D. Calasanz De Soria	
Real Valladolid C.F. - C.D. Seminario	
C.D. Quintanar - Burgos C.F.	
S.D. Ponferradina - Cultural Deportiva Leonesa	

JORNADA 3	JORNADA 18
23/09/2012	27/01/2013
Puente Castro F.C. - C.D. Futbol Peña	
At. Bembibre - C.D. Burgos Promesas	
U.D. Sur - Zamora C.F.	
C.D. Arces - C.D. Victoria	
C.D. Calasanz De Soria - Real Valladolid C.F.	
C.D. Seminario - **C.D. Quintanar**	
Burgos C.F. - S.D. Ponferradina	
C.D. Numancia - Cultural Deportiva Leonesa	

JORNADA 4	JORNADA 19
30/09/2012	03/02/2013
C.D. Futbol Peña - C.D. Numancia	
C.D. Burgos Promesas - Puente Castro F.C.	
Zamora C.F. - At. Bembibre	
C.D. Victoria - U.D. Sur	
Real Valladolid C.F. - C.D. Arces	
C.D. Quintanar - C.D. Calasanz De Soria	
S.D. Ponferradina - C.D. Seminario	
Cultural Deportiva Leonesa - Burgos C.F.	

JORNADA 5	JORNADA 20
07/10/2012	10/02/2013
C.D. Futbol Peña - C.D. Burgos Promesas	
Puente Castro F.C. - Zamora C.F.	
At. Bembibre - C.D. Victoria	
U.D. Sur - Real Valladolid C.F.	
C.D. Arces - **C.D. Quintanar**	
C.D. Calasanz De Soria - S.D. Ponferradina	
C.D. Seminario - Cultural Deportiva Leonesa	
C.D. Numancia - Burgos C.F.	

JORNADA 6	JORNADA 21
14/10/2008	17/02/2013
C.D. Burgos Promesas - C.D. Numancia	
Zamora C.F. - C.D. Futbol Peña	
C.D. Victoria - Puente Castro F.C.	
Real Valladolid C.F. - At. Bembibre	
C.D. Quintanar - U.D. Sur	
S.D. Ponferradina - C.D. Arces	
Cultural Deportiva Leonesa - C.D. Calasanz	
Burgos C.F. - C.D. Seminario	

JORNADA 7	JORNADA 22
21/10/2012	24/02/2013
C.D. Burgos Promesas - Zamora C.F.	
C.D. Futbol Peña - C.D. Victoria	
Puente Castro F.C. - Real Valladolid C.F.	
At. Bembibre - **C.D. Quintanar**	
U.D. Sur - S.D. Ponferradina	
C.D. Arces - Cultural Deportiva Leonesa	
C.D. Calasanz De Soria - Burgos C.F.	
C.D. Numancia - C.D. Seminario	

JORNADA 8	JORNADA 23
28/10/2012	03/03/2013
Zamora C.F. - C.D. Numancia	
C.D. Victoria - C.D. Burgos Promesas	
Real Valladolid C.F. - C.D. Futbol Peña	
C.D. Quintanar - Puente Castro F.C.	
S.D. Ponferradina - At. Bembibre	
Cultural Deportiva Leonesa - U.D. Sur	
Burgos C.F. - C.D. Arces	
C.D. Seminario - C.D. Calasanz De Soria	

JORNADA 9	JORNADA 24
04/11/2012	10/03/2013
Zamora C.F. - C.D. Victoria	
C.D. Burgos Promesas - Real Valladolid C.F.	
C.D. Futbol Peña - **C.D. Quintanar**	
Puente Castro F.C. - S.D. Ponferradina	
At. Bembibre - Cultural Deportiva Leonesa	
U.D. Sur - Burgos C.F.	
C.D. Arces - C.D. Seminario	
C.D. Numancia - C.D. Calasanz De Soria	

JORNADA 10	JORNADA 25
11/11/2012	24/03/2013
C.D. Victoria - C.D. Numancia	
Real Valladolid C.F. - Zamora C.F.	
C.D. Quintanar - C.D. Burgos Promesas	
S.D. Ponferradina - C.D. Futbol Peña	
Cultural Deportiva Leonesa - Puente Castro	
Burgos C.F. - At. Bembibre	
C.D. Seminario - U.D. Sur	
C.D. Calasanz De Soria - C.D. Arces	

JORNADA 11	JORNADA 26
18/11/2012	07/04/2013
C.D. Victoria - Real Valladolid C.F.	
Zamora C.F. - **C.D. Quintanar**	
C.D. Burgos Promesas - S.D. Ponferradina	
C.D. Futbol Peña - Cultural Deportiva Leonesa	
Puente Castro F.C. - Burgos C.F.	
At. Bembibre - C.D. Seminario	
U.D. Sur - C.D. Calasanz De Soria	
C.D. Numancia - C.D. Arces	

JORNADA 12	JORNADA 27
25/11/2012	14/04/2013
Real Valladolid C.F. - C.D. Numancia	
C.D. Quintanar - C.D. Victoria	
S.D. Ponferradina - Zamora C.F.	
Cultural Deportiva Leonesa - C.D. Burgos P.	
Burgos C.F. - C.D. Futbol Peña	
C.D. Seminario - Puente Castro F.C.	
C.D. Calasanz De Soria - At. Bembibre	
C.D. Arces - U.D. Sur	

JORNADA 13	JORNADA 28
02/12/2012	21/04/2013
Real Valladolid C.F. - **C.D. Quintanar**	
C.D. Victoria - S.D. Ponferradina	
Zamora C.F. - Cultural Deportiva Leonesa	
C.D. Burgos Promesas - Burgos C.F.	
C.D. Futbol Peña - C.D. Seminario	
Puente Castro F.C. - C.D. Calasanz De Soria	
At. Bembibre - C.D. Arces	
C.D. Numancia - U.D. Sur	

JORNADA 14	JORNADA 29
09/12/2012	28/04/2013
C.D. Numancia - **C.D. Quintanar**	
S.D. Ponferradina - Real Valladolid C.F.	
Cultural Deportiva Leonesa - C.D. Victoria	
Burgos C.F. - Zamora C.F.	
C.D. Seminario - C.D. Burgos Promesas	
C.D. Calasanz De Soria - C.D. Futbol Peña	
C.D. Arces - Puente Castro F.C.	
U.D. Sur - At. Bembibre	

JORNADA 15	JORNADA 30
16/12/2012	05/05/2013
C.D. Quintanar - S.D. Ponferradina	
Real Valladolid C.F. - C.D. Leonesa	
C.D. Victoria - Burgos C.F.	
Zamora C.F. - C.D. Seminario	
C.D. Burgos Promesas - C.D. Calasanz	
C.D. Futbol Peña - C.D. Arces	
Puente Castro F.C. - U.D. Sur	
At. Bembibre - C.D. Numancia	

A Alonso le toca remontar

El asturiano saldrá sexto en la parrilla de salida, con Hamilton en la 'pole' y Vettel tercero

EUROPA PRESS / HUNGARORING

El piloto británico Lewis Hamilton (McLaren) consiguió ayer la 'pole' en la sesión de calificación del Gran Premio de Hungría, y hoy saldrá desde la primera posición por delante del francés Romain Grosjean (Lotus) y del alemán Sebastian Vettel (Red Bull), en una parrilla donde el español Fernando Alonso (Ferrari) partirá sexto. Con un tiempo de 1:20.953, el inglés rodó a más velocidad por cuarta vez en la temporada, sumando la 'pole' número 150 de la escudería de Mercedes desde su llegada a la Fórmula Uno. Quinto en la clasificación del Mundial, el británico buscará desde su privilegiado puesto su segundo triunfo de la campaña. Así, sobre el asfalto magiar, marcó la pauta desde el inicio. En la Q1, supo jugar sus cartas y decidió usar neumáticos intermedios, mientras que el resto comenzó a intercambiarlos por los blandos sobre una pista que rondó los 50 grados.

Fernando Alonso fue un segundo más lento que el ganador en Hungaroring. / BERNADETT SZABO (REUTERS)

Sin sorpresas, y ya sin el español Pedro de la Rosa (HRT), en la segunda tanda, Hamilton fue la referencia, ya con ruedas blandas, mientras Alonso y los dos pilotos Red Bull, Vettel y Mark Webber, sufrían para registrar buenas cronos. En la Q2, la sorpresa de la calificación la protagonizó precisamente Webber, quien fuera el más rápido en los terceros entrenamientos, pero que se quedó fuera de la Q3 en donde sí estuvo Bruno Senna (Williams). De esta forma, el principal rival del asturiano por el título, partirá desde la undécima posición de la parrilla.

En este tramo, Hamilton dejó claro su espectacular dominio. Solo un piloto hizo peligrar esa 'pole' cuando Vettel volaba en la última vuelta. Sin embargo, el alemán cometió un grave error en la curva de meta, perdiendo un par de décimas, que le relegaron a la tercera posición tras la espectacular última vuelta de Romain Grosjean, que partirá segundo.

Hamilton mejoró y la diferencia con el francés se abrió hasta más de cuatro décimas. Además, Button cosechó el cuarto mejor tiempo, confirmando el gran estado de forma de McLaren, que dejan plasmada su hegemonía en el trazado magiar.

UN DÍA GRIS. Sin embargo, no fue el día de Fernando Alonso, casi un segundo más lento que el ganador. El ovetense firmó el sexto mejor tiempo y no pudo salir a pista de nuevo, al contar con un juego de neumáticos blandos que solo le permitió una oportunidad para rodar. El definitivo 'top ten' lo completaron Kimi Raikkonen (Lotus), quinto, y Felipe Massa (Ferrari), séptimo. Además, los pilotos de Williams, Pastor Maldonado y Bruno Senna saldrán octavo y noveno, respectivamente. Nico Hulkenberg (Force India) fue décimo.

DECLARACIONES

[,,]

FERNANDO ALONSO
FERRARI
Lo importante es terminar por delante de Mark Webber

SEBASTIAN VETTEL
RED BULL
Hamilton está a otro nivel en este Gran Premio

MARK WEBBER
RED BULL
Salir undécimo es decepcionante

PEDRO MTNEZ. DE LA ROSA
HRT
Estoy contento porque vamos mejorando

JUEGOS OLÍMPICOS | LONDRES 2012

Oro para el 'viejo lobo'

VINOKOUROV LOGRA EL TÍTULO TRAS AHOGAR A LOS GREGARIOS DE CAVENDISH

DPA / LONDRES

Todo estaba preparado para coronar al británico Mark Cavendish como campeón olímpico de ciclismo, pero la primera pieza de los Juegos Olímpicos de Londres 2012 se la cobró el 'viejo lobo' kazajo Alexander Vinokourov.

El veterano corredor se impuso en la meta levantada en The Mall, frente al Palacio de Buckingham, tras aprovechar un error infantil del colombiano Rigoberto Urán, plata, compañero de Cavendish en el muy 'british' Sky y pequeño consuelo, si es que es alguno, para el público local.

El podio lo completó el noruego Alexander Kristoff, que se impuso en el sprint del grupo perseguidor tras completar los 250 kilómetros de una carrera pensada desde el principio para, según proclama *L'Equipe*, el mejor velocista de la Historia, Cavendish.

Hacía semanas que los londinenses tenían marcado en rojo este día en el calendario. Su paisano quería coronar su obra añadiendo a su título mundial de 2011 y a sus 23 etapas del Tour, el oro olímpico en suelo patrio. Obsesionado del orden, arisco, el sprinter llevaba todo el último año pensando en este día.

El oro debía subrayar además el nuevo paradigma anglosajón en el ciclismo, después de la victoria de Bradley Wiggins en el Tour y el segundo puesto de su compañero y compatriota Chris Froome. «Es el equipo británico más fuerte que hemos tenido y quizá el más fuerte en la historia de los Juegos», aseguró antes de la carrera Wiggins.

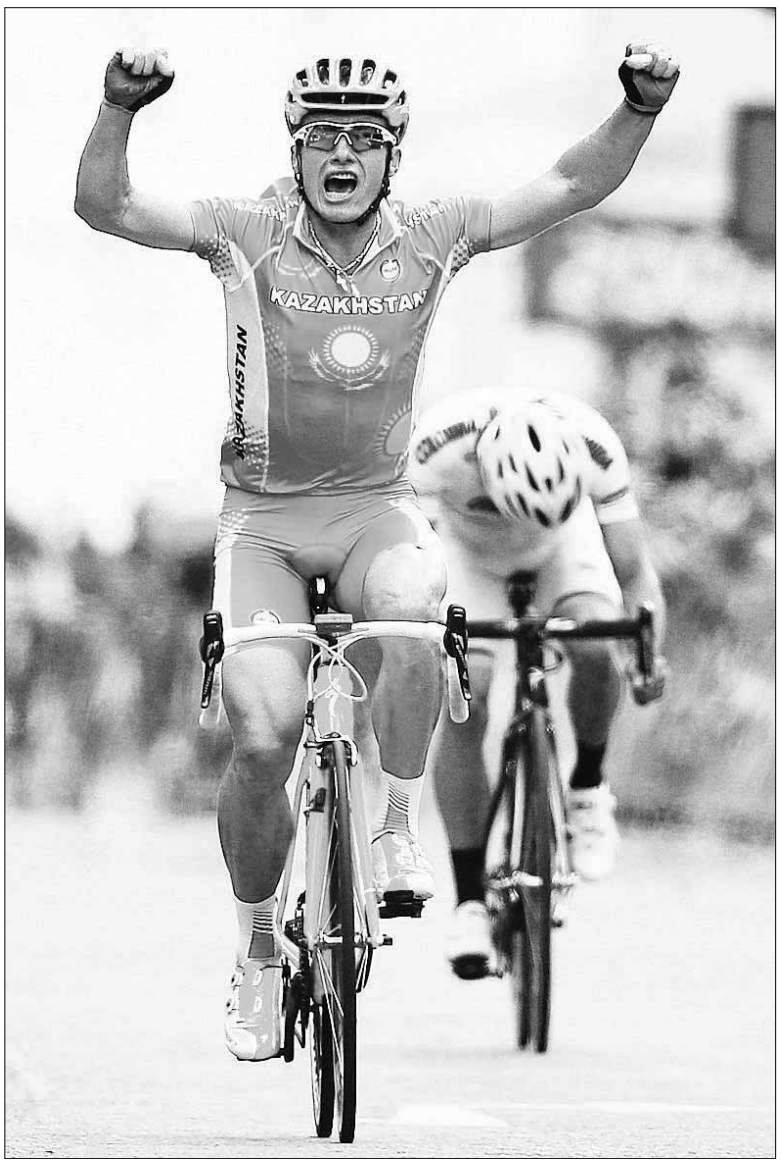

El kazajo Alexander Vinokourov entra a meta. / REUTERS

No era arrogancia. Sirviendo a Cavendish estaban Wiggins, Froome, David Millar -ganador de una etapa en el Tour 2012- e Ian Stannard. El equipo británico controló la carrera durante ocho de las nueve ascensiones a Box Hill, una pequeña subida con rampas no superiores al cinco por ciento que debía ser lo suficiente suave para que pudiera superarla Cavendish. De hecho, el ataque del italiano Vincenzo Nibali y el belga Philippe Gilbert a 130 kilómetros de meta, cuando aún faltaban cinco pasos por la cima de la colina, no puso nervioso al potente conjunto local.

Pero cuando hay que controlar 250 kilómetros con muchos de los mejores ciclistas del mundo en el pelotón y dispuestos a aguar la fiesta al anfitrión, aparecen las dificultades. Cancellara se eliminó a sí mismo al caerse tomando una curva cuando lideraba la prueba. El sueño de añadir el oro en resistencia al que logró en Pekín 2008 en contrarreloj quedó arrumbado en la cuneta.

Fue entonces cuando la gloria olímpica se cruzó en el camino de Vinokourov, que supo lanzar su ataque en el momento justo junto a Urán. La recta final en The Mall, cerca de Trafalgar Square, bajo la mirada del vicealmirante Nelson, decidiría el oro y la plata.

¿DECEPCIÓN?. El corredor español Alejandro Valverde no se mostró decepcionado por no haberse aupado al podio y, ocupó el decimoctavo puesto, porque, según él, el circuito era propicio para el ídolo local, pero no para él.

El murciano, con la rodilla magullada y la cara tiznada como si acabara de salir de la mina, alabó el trabajo del grupo de José Luis de Santos, que tensó la carrera desde los primeros kilómetros con la fuga del debutante Jonathan Castroviejo, el sustituto del excampeón olímpico Samuel Sánchez, ausente por su caída en el Tour. «¿Decepción? Ni mucho menos. El circuito ya sabíamos que no era el más propicio para nosotros», aclaró.

JUDO

Brasil acapara el podio

SARAH MENEZES SE ADJUDICÁ EL ORO EN -48 KILOS Y FELIPE KITADAI, EL BRONCE EN -60

DPA / LONDRES

El judo le dio ayer una medalla de oro y otra de bronce a Brasil en el primer día de competición en Londres 2012, donde el imponente gigante sudamericano busca convertirse en una potencia olímpica.

La carioca Sarah Menezes subió a lo más alto del podio tras vencer en la definición a la rumana Alina Dumitru. La atleta de 22 años, que compite en la categoría de 48 kilos y fue tercera en el Mundial de París 2011, brilló en su paso por el tatami del estadio ExCeL.

La deportista y su entrenadora estallaron en un grito conjunto al lograr el triunfo, mientras el público de su país festejaba eufórico la segunda presea en la misma disciplina, ya que un rato antes Felipe Kitadai había ganado la de bronce al vencer al italiano Elio Verdi en la categoría 60 kilos de varones. Menezes llegó a la final tras ganar sus cuatro primeros combates ante Ngoc Tu Van (Vietnam), Laetitia Payet (Francia), Shuegen Wu (China) y Charline van Snick (Bélgica).

Por otro lado, el ruso Arsen Galstyan se adjudicó la medalla de oro en la prueba de menos de 60 kilos, tras ganar en la final al japonés Hiroaki Hiraoka, que se colgó la plata, mientras que los bronces fueron para el brasileño Felipe Kitadai y el uzbeko Rishod Sobirov.

BLANCO, ELIMINADA. La española Oiana Blanco concluyó su participación tras caer ante la número uno del mundo, la japonesa Tomoko Fukumi, en los 1/32 de final de la categoría de menos de 48 kilos de judo femenino. La guipuzcoana no pudo pasar de la primera ronda tras ser derrotada por 'ippon' por la nipona. La española aguantó la presión de su rival en los primeros compases, pero después cedió. Hoy debutará Ana Carrascosa en categoría de menos de 52 kilos.

Oiana Blanco fue eliminada en primera ronda. / S. PÉREZ (REUTERS)

BALONMANO

Amargo debut de España frente a Corea del Sur

ESPAÑA	COREA SUR
27	31

ESPAÑA: Silvia Navarro, Elisabeth Pinedo (1), Carmen Martín (7), Jessica Alonso (1), Vanessa Amoros (1), Begoña Fernández (2), Nely Alberto (4), Andrea Barno (1), Macarena Aguilar (1), Patricia Elorza , Marta Mangué (5), Verónica Cuadrado (3), Beatriz Fernández (1) y Mihaela Ciobanu.
COREA DEL SUR: JU Hui, WOO Sun Hee (3), KIM On A (4), JUNG Yura, GWON Han Na (1), KIM Cha Youn (4), RYU Eun Hee (9), MOON Kyeongha, KIM Cheongshim, SIM Haein, CHOI Im Jeong (3), JUNG Jihae (2), JO Hyobi (5), LEE Eun Bi.
ÁRBITROS
Matija Gubica y Boris Milosevic(CRO). Excluyeron a Carmen Martín, y a CHOI Im Jeong, JO Hyobi y KIM Cha Youn.

E. PRESS / LONDRES

La selección española de balonmano femenino comenzó con derrota (27-31) su participación en Londres, ante un equipo de Corea del Sur que demostró por qué, salvo en Sidney 2000, logró medallas en todos los Juegos disputados entre Los Ángeles 1984 y Pekín 2008.

El partido no comenzó demasiado bien para el conjunto dirigido por Jorge Dueñas, la selección coreana impuso un rápido ritmo, marcado por su movilidad en ataque. Esa cualidad fue aprovechada por las coreanas para conseguir una renta de cinco tantos cuando transcurrían 15 minutos de partido.

Carmen Martín y Marta Mangué se echaron el equipo a la espalda y con cuatro dianas la primera y dos la segunda mantuvieron al combinado en el choque, pero siempre por detrás en el marcador, con una diferencia que oscilaba entre cuatro y cinco tantos.

Pese a que las españolas mejoraron notablemente a lo largo de la primera parte, no fue suficiente para recortar distancias en el marcador, llegando al descanso con un resultado de 12-16. En las coreanas destacó el acierto anotador de Ryu Eun Hee, máxima anotadora de la primera mitad con seis tantos.

MEJORAR LA IMAGEN. La segunda parte comenzó con tres rápidos tantos de la selección coreana, llegando a la mayor diferencia hasta el momento del partido (12-19).

Las pérdidas de balón de las españolas se continuaron sucediendo, facilitando los contraataques rivales, hasta una diferencia de siete tantos a favor de las asiáticas. La superioridad surcoreana se acrecentó conforme pasaban los minutos.

En el tramo final, el conjunto de Jorge Dueñas pudo maquillar el resultado ofrecida en el estreno, pero no el resultado final, un claro 27-31 en contra.

El siguiente encuentro del combinado patrio será ante Francia, mañana, a las 17,15 horas, donde tendrán que mejorar mucho su imagen para lograr pasar a cuartos.

JUEGOS OLÍMPICOS | LONDRES 2012

Lochte tritura a Phelps

EL ESTADOUNIDENSE DEJA SIN MEDALLA A SU COMPATRIOTA EN 400 ESTILOS

DPA / LONDRES

El estadounidense Ryan Lochte ganó ayer con autoridad el primer duelo directo en los Juegos Olímpicos de Londres 2012 con su compatriota Michael Phelps al conquistar en 4:05,18 minutos el oro en los 400 metros estilos de la natación.

El campeón del título en Pekín 2008 fue cuarto a una eternidad, más de cuatro segundos, con un registro de 4:09,28 en el carril ocho.

El brasileño Thiago Pereira se llevó la plata en 4:08,86 y el japonés Kosuke Hagino el bronce en 4:08,94.

«Sabía que en estos Juegos podía darse esta opción, y pude ganar», dijo un satisfecho Lochte, que le impidió a su amigo convertirse en el primer nadador en ganar el mismo evento individual por tres Olimpiadas seguidas.

«La clave fue escuchar a la gente, me sentí emocionado. Y fue muy importante ver a mis amigos en la grada», añadió Lochte, bronce en la misma prueba en 2008, cuando su 'bestia negra' logró un récord histórico de ocho oros en ocho finales.

Phelps no se anduvo con excusas tras la derrota. «Me siento como una mierda», explicó el deportista de 27 años, que ya apuntó que no competirá en Río 2016. «Arranqué bien los primeros 100, 150 metros, pero en los últimos 100 me sentí cansado y vi cómo los demás me superaban. Estoy realmente frustrado, pero hay que evolucionar», señaló Phelps, que quedó a una distancia sideral de su récord mundial de 4:03,84 en Pekín 2008.

«Lo mejor que puedo hacer es seguir adelante y remontar», insistió el de Baltimore, que busca convertirse en el deportista con más medallas en unos Juegos y está a tres preseas de superar a la gimnasta exsoviética Latynina. Al 'tiburón' aún le restan seis pruebas más para conseguir la hazaña.

«Tuve suerte de estar aquí y no la pude aprovechar», reconoció el estadounidense, que en la clasificación matutina estuvo a solo siete centésimas de ser eliminado.

Ayer, ya en el inicio, los 100 metros mariposa, Lochte le sacó 33 centésimas . La ventaja se consolidó y la remató en el final, con posibilidad de batir el récord mundial, cosa que finalmente no logró.

UN RÉCORD. Por otro lado, el joven nadador chino Yang Sun se impuso en la final de los de 400 metros libres, en un duelo en el que batió el récord olímpico (3.40.14) y que dejó a Taehwan Park (3.42.06) en segunda posición, y a Peter Vanderkaay (3.44.64), bronce.

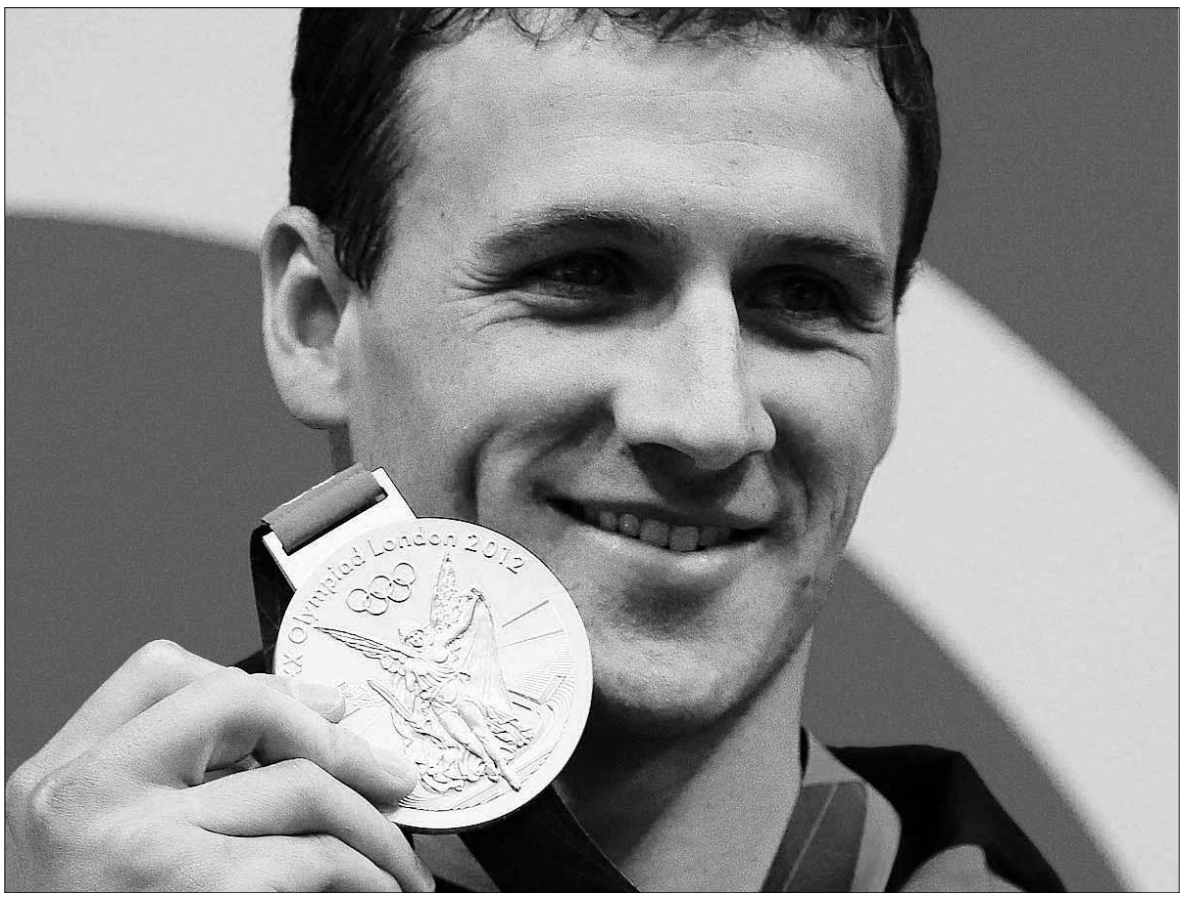

El estadounidense Ryen Lochte muestra la medalla de oro. / REUTERS

DECLARACIONES

[,,]

MICHAEL PHELPS

Me siento como una mierda. Estoy frustrado, pero hay que seguir adelante

TENIS

Federer, sin problemas

EL SUIZO SE DESHACE DEL COLOMBIANO EN TRES SETS

E. PRESS / LONDRES

El tenista suizo Roger Federer se clasificó ayer para la segunda ronda de los Juegos Olímpicos de Londres después de imponerse en la primera al colombiano Alejandro Falla (6-3, 5-7 y 6-3), y en su próximo encuentro se enfrentará al francés Julien Benneteau.

El número uno del mundo ganó el primer set en apenas media hora, por un claro 6-3, que hacía pensar un encuentro placentero para el helvético. Pero el sudamericano no se lo puso fácil y después de ir perdiendo en el segundo set, remontó hasta imponerse por 5-7.

Federer volvió a imponer su clase en el tercer set, rompiendo el servicio de su rival en el primer juego, hasta cerrar la última manga con un claro 6-3. Por otro lado, el estadounidense John Isner también firmó su pase a segunda ronda después de superar en dos duros sets, 7-6 y 6-4, al belga Olivier Rochus. El tunecino Malek Jaziri será su rival en segunda ronda.

Por otro lado, el checo Tomas Berdych volvió a caer en primera ronda sobre la hierba de Wimbledon. En esta ocasión fue ante el belga Steve Darcis, número 75 del mundo, por 6-4 y 6-4 en una hora y 26 minutos. El flamenco se jugará en segunda ronda al colombiano Santiago Giraldo.

Otro de los tenistas que deja Londres a las primeras de cambio es el argentino David Nalbandian, que fue derrotado en dos set 6-3 y 6-4 por el tenista serbio Janko Tipsarevic, que se enfrentará en segunda ronda al alemán Philipp Petzschner, que eliminó al eslovaco Lukas Lacko.

'LA ARMADA'. De los tenistas españoles, solo Nicolás Almagro superó con éxito su estreno tras imponerse en poco más de una hora (6-4, 7-6(3)) al tenista serbio Viktor Troicki, quien solo inquietó al murciano en un apretado final de segundo set. Por otro lado, quedaron apeados Fernando Verdasco y el dúo formado por Marcel Granollers y Marc López . Habrá que esperar al debut de hoy de David Ferrer, uno de los candidatos a medalla de la 'Armada', que se estrena ante el canadiense Vasek Pospisil. El levantino deberá recuperar fuerzas tras el duro encuentro de dobles el que, junto a Feliciano López, venció a la pareja polaca en tres sets y casi tres horas de duelo. El alicantino tampoco debería tener problemas para vencer a su adversario de individuales.

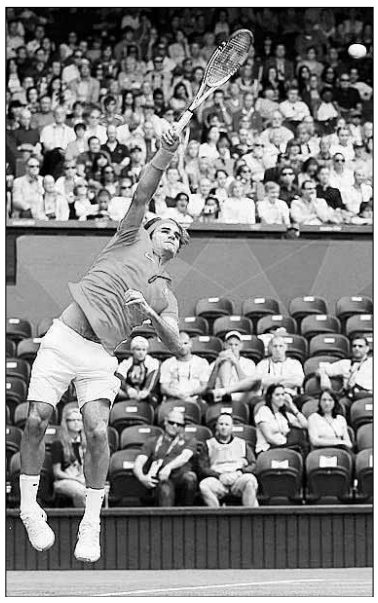

Federer, en el duelo de ayer.

LOS DETALLES

Tiro con arco. Italia ganó ayer su primera medalla dorada al imponerse en la competencia masculina por equipos de tiro con arco. La plata fue para Estados Unidos, mientras que Corea del Sur no pudo defender el título conquistado en Pekín 2008 y se llevó el bronce. El tirador español Pablo Carrera ha terminado sexto en la final de pistola de aire comprimido a 10 metros.

Belmonte, octava. La nadadora española Mireia Belmonte se quedó sin medalla en la final de los 400 metros estilos tras sellar la octava posición en una prueba en la que se impuso la china Ye Shiwen (en la foto), con un tiempo de 4:28.43, que supuso récord del mundo.

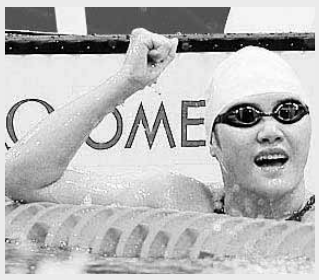

Boxeo. El boxeador mexicano Óscar Valdez, de 21 años, afirmó ayer que escuchar la voz de su padre fue la clave para ganar su primer combate en los Juegos. «Estaba un poco descontrolado hasta que oí su voz. Me gritó: 'ÍFinta!', y ahí me di cuenta por dónde iba la cosa. », afirmó una de las esperanzas de medalla. El joven latino derrotó al indio Shiva Thapa por 14-9 en una pelea que tuvo misterio hasta el final.

Halterofilia. La china Wang Mingjuan ganó la primera medalla de oro de los Juegos en la competencia de halterofilia. La quíntuple campeona mundial se impuso en la categoría de 48 kilos con un total de 205 kilogramos (91 arrancada/114 dos tiempos). La plata fue para la japonesa Hiromi Miyake (197 kg) y el bronce fue para la norcoreana Ryang Chun Hwa (192 kg).

Serena Williams. La estadounidense Serena Williams aplastó ayer a la serbia Jelena Jankovic en su estreno en Londres 2012. Williams, número cuatro del mundo, se impuso por 6-3 y 6-1 a la exnúmero uno del ránking en apenas una hora y un minuto con un ritmo imparable y ocho 'aces'.

JUEGOS OLÍMPICOS | LONDRES 2012

Pau Gasol es el pilar de la selección española. / REUTERS

Un **quinteto** inicial de estrellas

EL BALONCESTO ABRE EL TELÓN CON UNO DE SUS TORNEOS MÁS EMOCIONANTES

J. CAVANNA (DPA) / LONDRES

El baloncesto ofrece hoy uno de sus torneos más emocionantes en la historia de los Juegos Olímpicos, con un 'Dream Team' integrado por sus máximas estrellas y la gran esperanza de Argentina y España de volver a colgarse una medalla.

Los albicelestes irán en busca de su tercer entorchado consecutivo. La 'ÑBA', de la mano de los hermanos Gasol, al menos intentará defender la plata cosechada hace cuatro años en China. Los de Sergio Scariolo se hacen mayores y lo saben. Por eso Londres 2012 puede ser la última oportunidad para la mejor generación del baloncesto patrio para ganar el único gran título que le falta: el oro olímpico. El bloque arranca hoy ante China (17,45 horas, TVE1) su participación en el Grupo B. Nadie duda de que es uno de los grandes candidatos. Campeona mundial en 2006 y europea en 2009 y 2011, el bloque liderado por Pau Gasol lleva casi una década disputando finales, desde aquel título continental que perdió ante Lituania en 2003, cuando los 'júniors de oro' acababan de desembarcar en la absoluta.

La escuadra estadounidense llega con más poderío que nunca desde la histórica delegación de Barcelona 1992. Un Kobe Bryant consolidado como referente y dos emblemas -Lebron James y Kevin Durant-, tratarán de justificar su condición de candidatos exclusivos al oro. El deporte siempre ofrece sorpresas, pero hay cinco nombres de cinco países con derecho a soñar con la gloria olímpica:

PAU GASOL (ESPAÑA). Su inestabilidad en Los Ángeles Lakers, así como las dudas gestadas en la NBA sobre su personalidad y potencial físico, se desvanecerán en Londres. El pilar de la selección española, de 32 años, es el hombre a seguir para poder soñar con el oro. Posiblemente, sean sus últimas Olimpiadas, lo cual significará un plus para el referente de una 'ÑBA' en pleno recambio generacional. El conjunto buscará reponerse de la frustración en el último Mundial, donde cayó en cuartos, y confirmar su condición de rival más amenazante para Estados Unidos.

LEBRON JAMES (EEUU). El anillo recientemente conquistado en la NBA con Miami Heats no solo le quitó un peso enorme de encima, sino que también lo consagró como líder de equipo. James abandonó su postura de 'King' y adoptó las responsabilidades necesarias para poder conducir a un conjunto hacia el título. El certamen olímpico será la oportunidad ideal para que cierre la mejor temporada de su carrera .

MANU GINÓBILI (ARGENTINA). El mejor jugador de la historia del baloncesto argentino intentará cerrar con una nueva medalla la era más gloriosa de su país en el deporte de la canasta. El jugador de los San Antonio Spurs, que ayer cumplió 35 años, liderará a una selección argentina veterana (ocho de los 12 jugadores superan los 30 años), pero con las mañas y la fortaleza mental suficiente como para volver a alcanzar las semifinales. Ginóbili será líder y el rival a seguir del equipo sudamericano.

LUOL DENG (REINO UNIDO). El capitán de los Chicago Bulls, nacido en Sudán del Sur, el país más nuevo del mundo, pero nacionalizado británico en 2006, es el jugador favorito de Barack Obama. Deng ubicará a la selección anfitriona entre las cuatro mejores escuadras del certamen. Las claves para una potencial clasificación de los ingleses a cuartos de final radicarán especialmente en los choques del grupo B contra Brasil y Rusia.

JONAS VALANCIUNAS (LITUANIA). El pívot de 2,13 metros y 20 años es la mayor esperanza de los lituanos. Elegido como mejor jugador en su país y mejor baloncentista joven europeo por la FIBA, este recién incorporado a Toronto Raptors intentará volver a otorgarle a su país una medalla después de 12 años, tras el bronce de Sydney 2000 .

El programa de hoy

PRUEBAS DEL DOMINGO 29

	Hora
BADMINTON	
Hombres y mujeres	
Fase de grupos	09:30
BALONCESTO	
Hombres 1ª fase	
EE.UU.-Francia	15:30
España-China	17:45
BALONMANO	
Hombres 1ª fase	
España-Serbia	17:15
BOXEO	
Hombres	
Peso ligero. 1ª ronda	14:30
Peso welter. 1ª ronda	16:00
CICLISMO. Ruta	
Mujeres. Final en ruta	13:00
ESGRIMA	
Hombres. Sable	11:30
FÚTBOL	
Hombres. 1ª fase	
España-Honduras	20:45
GIMNASIA ARTÍSTICA	
Mujeres	
Calificación	10:30
HALTEROFILIA	
Hombres. Hasta 56 kg	11:00
Mujeres. Hasta 53 kg	13:30
HÍPICA	
Individual y equipos	
Doma segundo día	11:00
HOCKEY	
Mujeres	
1ª fase	09:30
JUDO	
Hombres. Menos de 64 kg	10:30
Mujeres. Menos de 52 kg	10:44
NATACIÓN	
Hombres	
200 m libre. Series y semifinales	11:20
100 m espalda. Series y semifinales	12:03
4x100 m libre. Series	12:56
100 m braza. Final	21:11
4x100 m libre. Final	22:00
Mujeres	
100 m espalda. Series y semifinales	11:00
100 m braza. Series y semifinales	11:43
400 m libre. Series	12:23
100 m mariposa. Final	20:30
400 m libre. Final	21:18
PIRAGÜISMO SLALOM	
Hombres	
C1 y K1. Series	14:30
REMO	
Hombres	
Doble scull, cuatro ligero, scull y doble scull ligero	10:30
Mujeres	
Scull, doble scull ligero y ocho	11:20
SALTOS	
Mujeres	
Trampolín 3m sincronizado	16:00
TENIS	
Hombres y mujeres	
1ª ronda	12:30
TENIS DE MESA	
Hombres y mujeres	
Individual. 2 y 3ª ronda	10:00
TIRO	
Mujeres	
Pistola de aire 10 m	10:00
Skeet	10:00
TIRO CON ARCO	
Mujeres	
Equipos	10:00
VELA	
Hombres. Finn y Star	13:00
Mujeres. Elliott	14:30
VOLEIBOL	
Hombres. 1ª fase	10:30
VOLEY-PLAYA	
Hombres y mujeres. 1ª fase	10:00
WATERPOLO	
Hombres. 1ª fase	
Kazajstán-España	12:20

Hora española **Finales**

INFOGRÁFIKA

FÚTBOL

Ganar para continuar **vivos**

ESPAÑA DEBE ENMENDAR SU DERROTA INAUGURAL ANTE UNA HONDURAS NECESITADA

DPA / LONDRES

La selección española olímpica de fútbol se enfrenta hoy a Honduras (20,45 horas, TVE 1) en el segundo partido de la fase de grupos, con la obligación de conseguir la victoria si quiere seguir optando a pasar a los cuartos de final.

El conjunto dirigido por Luis Milla llegaba a Londres como uno de los máximos favoritos y se estrelló en su debut ante Japón. Los 'rojitos' realizaron un mal partido y ahora tendrán que solucionarlo en los dos próximos encuentros si pretenden seguir en competición.

El combinado nacional deberá de hacer frente a la presión, ya que no tiene margen de error, y no podrá contar con Íñigo Martínez, que fue expulsado ante el equipo nipón. La defensa tendrá que ser reconstruida y Botía formará el centro de la zaga junto a Domínguez.

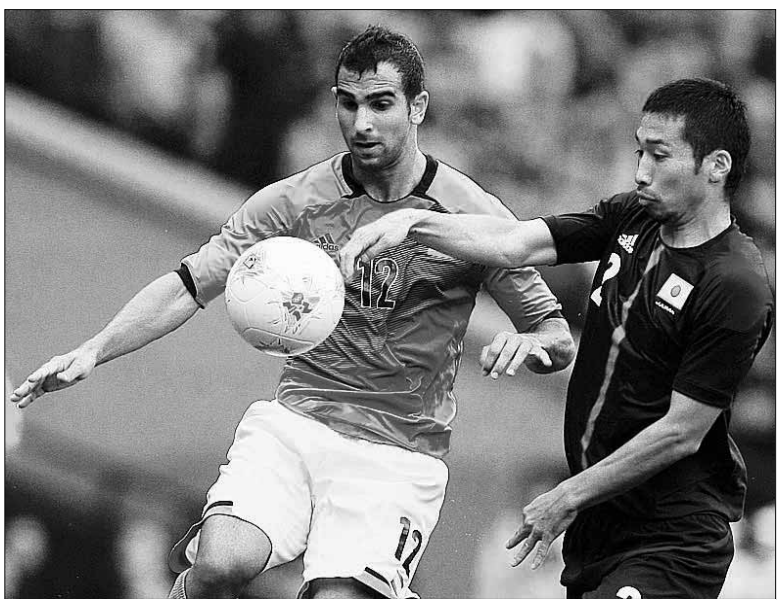

Martín Montoya, durante el debut olímpico ante Japón. / REUTERS

El técnico patrio opinó que el bloque puede sobreponerse al varapalo de la derrota y que estará en cuartos de final. El objetivo sigue siendo ser líderes de grupo, ya que el segundo se vería las caras presumiblemente con Brasil. Mientras, Íker Muniain, que se perdió el debut por unas molestias musculares, aseguró sentirse «recuperado para ayudar a intentar arreglar el golpe ante Japón».

Por su parte, Honduras contará con todos sus efectivos y también debe vencer para conseguir el pase. El empate ante Marruecos les hizo perder opciones y quedarían fuera si no son capaces de llevarse los tres puntos.

AVANT ENTRE MADRID, SEGOVIA y VALLADOLID (NUEVA ESTACIÓN)

TREN	DIAS DE CIRCULACION							Madrid	Segovia	Valladolid
AVANT(1)	L	M	X	J	V			7:38	8:06	8:43
AVANT	L	M	X	J	V	S	D	9:40	10:08	10:45
AVANT(2)						S	D	10:30	10:58	---
AVANT	L	M	X	J	V	S	D	11:30	11:58	12:35
AVANT(1)	L	M	X	J	V			15:15	15:43	---
AVANT	L	M	X	J	V	S	D	15:30	15:58	16:35
AVANT(1)	L	M	X	J	V			16:15	16:43	17:20
AVANT	L	M	X	J	V	S	D	17:20	17:48	18:25
AVANT(3)	L	M	X	J	V			19:15	19:43	---
AVANT	L	M	X	J	V	S	D	19:45	20:13	20:50
AVANT	L	M	X	J	V	S	D	21:30	21:58	22:35

1: NO CIRCULA 25/07, 15/08, 12/10, 1/11, 6 y 8/12/11. 2: CIRCULA 25/07, 15/08, 12/10, 1/11, 6 Y 8/12/11.
3: NO CIRCULA 23/06, 25/07, 15/08, 12/10, 1/11, 6 Y 8/12/11.

TREN	DIAS DE CIRCULACION							Valladolid	Segovia	Madrid
AVANT(1)	L	M	X	J	V			---	7:00	7:28
AVANT(2)	L	M	X	J	V			6:45	7:22	7:50
AVANT(2)	L	M	X	J	V			7:15	7:52	8:20
AVANT	L	M	X	J	V	S	D	7:45	8:22	8:50
AVANT	L	M	X	J	V	S	D	9:45	10:22	10:50
AVANT	L	M	X	J	V	S	D	13:30	14:07	14:35
AVANT	L	M	X	J	V	S	D	15:30	16:07	16:35
AVANT	L	M	X	J	V	S	D	---	18.30	18:58
AVANT	L	M	X	J	V	S	D	19:35	20:12	20:40
AVANT	L	M	X	J	V	S	D	21:00	21.37	22:05

1: NO CIRCULA 23/06, 25/07, 15/08, 12/10, 1/11, 6 y 8/12/11.
2: NO CIRCULA 25/07, 15/08, 12/10, 1/11, 6 y 8/12/11.

(*) No se incluyen los trenes Alvia, Talgo ni Regional

AUTOBUSES ENTRE SEGOVIA Y MADRID

LA SEPULVEDANA

Información: www.lasepulvedana.es - Teléfono: 902 11 96 99

HORARIOS VÁLIDOS A PARTIR DEL DÍA 02 DE JULIO DE 2012

SEGOVIA-MADRID				
LUNES A VIERNES LABORABLES				
6.00 D	6.15 S	6.30 D	6.45 D	7.00 S
7.30 D	7.45 D	8.00 S	8.30 D	9.00 D
09:00 L	9.30 S	10.15 D	11.00 D	11.45 D
12:15 L	12.30 D	13.15 D	14.00 D	14.45 D
15.30 D	15.30 L	16.00 R	16.30 D	17.15 D
17.30 L	18.00 D	18.30 D	19.15 D	19.30 L
20.00 S	20.45 D	21.30 S		
SÁBADOS LABORABLES				
6.45 D	7.30 D	8.00 D	8.30 S	9.00 D
9.30 D	10.00 D	10.30 S	11.00 D	11.30 D
12.00 D	12.30 S	13.30 D	14.30 S	15.30 D
16.00 R	16.30 D	17.00 D	17.30 D	18.00 S
18.30 D	19.00 D	19.30 D	20.00 R	21.00 D
21.30 S				
DOMINGOS Y FESTIVOS				
8.30 S	9.30 D	10.30 S	11.30 D	12.30 S
13.30 D	14.30 S	15.30 D	16.00 R	16.30 D
17.00 D	17.30 D	18.00 D	18.30 D	19.00 D
19.30 D	20.00 R	20.30 D	21.00 D	21.30 S
22.30 D				

MADRID-SEGOVIA				
LUNES A VIERNES LABORABLES				
6.30 D	7.15 D	8.00 R	8.45 D	9.30 D
10.15 D	10.45 L	11.00 D	11.45 D	12.30 D
13.15 D	13.30 L	14.00 D	14.30 D	15.00 S
15.15 D	15.30 D	16.00 D	16.30 D	16.45 L
17.00 D	17.45 D	18.15 D	18.30 L	18.45 D
19.15 D	19.45 D	20.15 D	20.30 L	21.00 D
21.45 S	22.30 D	23.00 S		
SÁBADOS LABORABLES				
8.00 S	8.30 D	9.00 D	9.30 D	10.00 D
10.30 D	11.00 S	11.30 D	12.00 D	12.30 D
13.00 D	13.30 S	14.00 D	15.00 R	15.30 D
16.00 D	17.00 S	18.00 D	19.00 D	19.30 D
20.00 R	20.30 D	21.00 S	21.30 D	22.00 D
23.00 S				
DOMINGOS Y FESTIVOS				
8.00 S	9.00 D	10.00 D	10.30 D	11.00 S
11.30 D	12.00 D	13.00 D	14.00 D	15.00 R
16.00 D	17.00 S	18.00 D	18.30 D	19.00 D
19.30 D	20.00 R	20.30 D	21.00 D	21.30 D
22.00 D	23.00 S			

D: Expediciones DIRECTAS / (*) Días Lectivos / R: Expediciones RUTA con parada en Revenga, Ortigosa, Otero de Herreros, Los Ángeles, San Rafael, Guadarrama, Los Negrales, Villalba, Torrelodones y Las Rozas / S: Expediciones SEMIDIRECTAS con parada en Revenga, Ortigosa, Otero de Herreros, Los Ángeles y San Rafael / L: Servicio Lanzadera Madrid - San Rafael - Los Ángeles ó viceversa.

AVE y ALVIA DESDE SEGOVIA (NUEVA ESTACIÓN)

Hacia el Norte						
Tipo de tren	ALVIA	AVE	ALVIA	ALVIA	ALVIA	AVE
Número de tren	4085	4089	4141	4167	4183	4209
Circulación	L/M/X/J/V/S/D	L/M/X/J/V/S/D	L/M/X/J/V/S/D	L/M/X/J/V/S/D	L/M/X/J/V/S/D	L/M/X/J/V/D
Segovia	8:33 H	9:02 H	15:30 H	16:43 H	18:41 H	21:12 H
Valladolid	9:17 H	9:37 H	15:59 H	17:32 H	19:24 H	21:47 H
Palencia			16:32 H		19:57 H	
Aguilar de Campo					21:01 H	
Reinosa					21:27 H	
Torrelavega					22:17 H	
Santander					22:41 H	
Sahagún			17:03 H			
León			17:39 H			
Pola de Lena			18:58 H			
Mieres (Puente)			19:09 H			
Oviedo			19:32 H			
Gijón (cercanías)			20:15 H			
Burgos	10:20 H			18:35 H		
Miranda de Ebro	11:11 H			19:39 H		
Vitoria	11:38 H			19:53 H		
Zumárraga	12:29 H			20:45 H		
Tolosa				21:13 H		
San Sebastián	13:22 H			21:33 H		
Irún	13:48 H			21:55 H		
Hendaya	13:54 H			22:00 H		
Bilbao	12:46 H			22:11 H		
Hacia Madrid y Levante						
Tipo de tren	AVE	ALVIA	ALVIA	ALVIA	AVE	ALVIA
Número de tren	4088	4072	4086	4140	4198	4174
Circulación	L/M/X/J/V/S/D	L/M/X/J/V/S	L/M/X/J/V/S/D	L/M/X/J/V	L/M/X/J/V/S/D	L/M/X/J/V/D
Segovia		11:04 H	13:18 H	18:44 H	20:10 H	21: 24 H
Madrid (Chamartín)		11:43 H	13:53 H	19:23 H	20:42 H	21:59 H
Albacete		14:29 H		22:09 H		
Alicante		15:58 H		23:38 H		
Desde el Norte						
Tipo de tren	AVE	ALVIA	ALVIA	ALVIA	AVE	ALVIA
Número de tren	4088	4072	4086	4140	4198	4174
Circulación	L/M/X/J/V/S/D	L/M/X/J/V/S	L/M/X/J/V/S/D	L/M/X/J/V	L/M/X/J/V/S/D	L/M/X/J/V/D
Bilbao			8:55 H			17:10 H
Irún			8:15 H			16:20 H
San Sebastián			8:32 H			16:39 H
Tolosa			8:51 H			17:26 H
Zumárraga			9:22 H			18:15 H
Vitoria			10:09 H			18:38 H
Miranda de Ebro			10:30 H			19:38 H
Burgos			11:25 H			19:31 H
Gijón (cercanías)				14:00 H		
Oviedo				14:28 H		
Mieres (puente)				14:46 H		
Pola de Lena				15:00 H		
León				16:24 H		
Sahagún				16:54 H		
Palencia				17:25 H		
Santander		7:05 H				
Torrelavega		7:30 H				
Reinosa		8:19 H				
Aguilar de campo		8:43 H				
Palencia		9:47 H				
Valladolid	8:30 H	10:19 H	12:33 H	17:59 H	19:35 H	20:39 H
Segovia	9:05 H	11:06 H	13:18 H	19:07 H	20:10 H	21:31 H
Desde Madrid y Levante						
Tipo de tren	ALVIA	AVE	ALVIA	ALVIA	ALVIA	AVE
Número de tren	4085	4089	4141	4167	4183	4209
Circulación	L/M/X/J/V/S/D	L/M/X/J/V/S/D	L/M/X/J/V/S	L/M/X/J/V/S/D	L/M/X/J/V/D	L/M/X/J/V/D
Alicante			10:35 H		14:05 H	
Albacete			11:58 H		15:22 H	
Madrid (Chamartín)	8:00 H	8:30 H	14:40 H	16:10 H	18:05 H	20:40 H
Segovia	8:33 H	9:02 H	15:16 H	16:43 H	18:41 H	21:12 H

AUTOBUSES

SALIDAS DE SEGOVIA

LUNES A VIERNES LABORABLES

ABADES: 13:30 y 19:30 horas.
AGUILAFUENTE: 12:00; 13:30; 16:45 (Cambio en Torrecaballeros) y 18:30 horas.
AREVALO: 18:30 horas.
AYLLON: 12:30 y 18:00 horas.
BERNARDOS: 14:30 horas.
COCA-NAVA DE LA ASUNCION: 12:30; 14:00; 18:30 y 19:30 horas.
CUEVAS DE PROVANCO: 13:30 y 18:30 horas.
ESPIRDO: 13:30 horas (Sólo Jueves)
FUENTESAUCO: 12:00; 13:30 y 18:30 horas.
FUENTIDUENA: 13:30 y 18:30 horas.
HOYUELOS: 13:00 horas.
LABAJOS: 13:30 horas.
LA HIGUERA: 13:30 horas (Sólo Jueves)
MARUGAN: 13:30 y 19:30 horas.
MARTIN MUÑOZ DE LAS POSADAS: 14:00 y 18:30 horas.
NAVAFRIA: 12:30 (Martes y Miércoles entra por el pueblo); 14:00 y 18:00 horas.
NAVAS DE ORO: 12:30; 14:30 y 19:30 horas.
PALAZUELOS: 7:40; 8:25; 9:10; 9:55; 10:40; 11:25; 12:10; 13:00; 13:40; 14:15; 15:15; 15:55; 16:40; 17:25; 18:10; 18:55; 19:40; 20:25 y 21:10 h.
PRADENA: 12:30; 14.00 y 18:00 horas.
REBOLLO: 12:45 horas (Lunes, Jueves y Viernes Laborables)
RIAZA: 12:30; 14:00 y 18:00 horas.
SACRAMENIA: 13:30 y 18:30 horas.
SAMBOAL: 14:30 y 19:30 horas.
SANGARCIA: 13:00 horas.
SANTA MARIA DE NIEVA: 12:30; 14:00; 14:30; 18:30 y 19:30 horas.
SANTIUSTE DE SAN JUAN BAUTISTA: 14:00 y 18:30 h.
SAN CRISTOBAL DE SEGOVIA: 7:40; 8:30; 11:00; 12:00; 13:00; 14:15; 15:15; 19:00; 20:15 y 20:55 horas.
SAN ILDEFONSO: 7:40, 8:50; 10:30; 11,30; 12,30; 13,30; 14:00; 15:30, 17:00; 18:45; 20:15; 21:00; 21;30.
TORRECABALLEROS: 8:30; 11:00; 12.00; 13:00; 14:00; 15:15; 16:00; 19:00 y 20:15 horas.
TUREGANO: 12:00; 13:00; 14:00; 16:45 (Cambio en Torrecaballeros); 18:00 y 19:30 horas. A las 21:00 horas (Sólo Viernes)
VALSAIN: 7:40; 8:50; 11:30; 14:00; 15:30; 17:00; 18:45; 20;15
VALTIENDAS: 19:30 horas (Lunes y Viernes)

SÁBADOS LABORABLES

ABADES: 13:30 horas.
AGUILAFUENTE: 12:00 horas (Cambio en Torrecaballeros) y 13:30 horas.
AREVALO: 13:00 horas.
AYLLON: 14:00 horas.
BERNARDOS: 13:30 horas.
COCA-NAVA DE LA ASUNCIÓN: 13:00 horas.
FUENTESAUCO: 13:30 horas.
LABAJOS: 13:30 horas.
NAVAS DE ORO: 13:30 horas.
PALAZUELOS: 12:00; 13:30; 19:30 y 22:30 horas.
RIAZA: 14:00 horas.
SAN CRISTOBAL DE SEGOVIA: 9.05; 12:00; 13:30; 19:30 y 22:30 horas.
SACRAMENIA: 13:30 horas.
SAN ILDEFONSO: 7,40; 8,50; 10,30; 11,30; 13,30; 15,30; 17,00; 18,45; 20,15; 21,30.
SANTA MARIA DE NIEVA: 13:00 y 13:30 horas.
TORRECABALLEROS: 9:05; 12:00; 13:30; 14:00; 19:30 y 22:30 horas.
VALSAÍN: 7:40; 8:50; 11:30; 13:30; 15:30; 17:00; 18:45; 20:15.

DOMINGOS Y FESTIVOS

AYLLON: 18:30 horas.
COCA-NAVA DE LA ASUNCIÓN: 18:30 horas.
FUENTESAUCO: 19:30 horas.
NAVAS DE ORO: 18:30 horas.
PALAZUELOS: 13:30; 19:30 y 22:30 horas.
PRADENA: 18:30 horas.
RIAZA: 18:30 horas.
SACRAMENIA: 19:30 horas.
SAN CRISTOBAL DE SEGOVIA: 13:30; 19:30 y 22:30 h.
SAN ILDEFONSO: 10:30; 11,30; 13:30; 15:30; 17,00; 18,45; 20,15; 21:30; 22:30 horas.
SANTA MARIA DE NIEVA: 18:30 horas.
TORRECABALLEROS: 13:30 y 22:30 horas.
VALSAIN: 10:30; 13;30; 15:30; 17:00; 18,45; 20,15 horas

SALIDAS HACIA SEGOVIA

LUNES A VIERNES LABORALES

ALDEALCORVO: 7:00 horas.
ABADES: 10:50 y 16:20 horas.
AGUILAFUENTE: 7:45; 10:45 y 15:45 horas.
AREVALO: 7:00 horas (Lunes y Viernes) 7:15 horas (Martes, Miércoles, Jueves y Sábados)
AYLLON. 7:10 y 9:00 horas.
BERCIMUEL: 7:00 horas (Lunes y Viernes)
BERNARDOS: 8:10 horas.
BOCEGUILLAS: 7:00 horas.
CAMPO DE SAN PEDRO: 6:55 horas (De Lunes a Viernes)
CANTALEJO- CUELLAR: 7:00 horas.
COCA: 7:55; 9:50; 15:00 y 16:10 horas.
CUELLAR-CANTALEJO: 15:00 horas.
CUEVAS DE PROVANCO: 7:00 horas.
ESPIRDO: 9:15 horas (Sólo Jueves)
FUENTE DE SANTA CRUZ: 7:40 horas (Sólo Jueves)
FUENTEMIZARRA: 6:45 horas (Lunes y Viernes)
FUENTESAUCO: 7:30; 10:30 y 15:30 horas.
FUENTIDUEÑA: 7:00 horas.
HOYUELOS: 9:00 horas.
JUARROS DE VOLTOYA: 8:00 horas.
LABAJOS: 7:35 horas (Lunes y Viernes) y 10:15 horas.
LOS HUERTOS: 9:15 horas (Lunes, Jueves y Viernes)
MUÑOPEDRO: 7:45 Y 15:55 horas.
NAVA DE LA ASUNCION: 8:10; 10:10; 15:15 y 16:20 horas.
NAVAS DE ORO: 7:55; 9:45 y 16:05 horas.
NAVAFRIA: 8:15 horas (cruce); 10:15 horas (pueblo) y 16:00 horas (cruce)
PALAZUELOS: 7:20; 8:05; 8:50; 9:35; 10:20; 11:05; 11:50; 12:35; 13:25; 14:05; 14:40; 15:40; 16:20; 17:05; 17:50; 18:35; 19:20; 20:05; 20:50 y 21:35 horas.
PEDRAZA: 7:30 horas.
REBOLLO: 8:00 horas (Lunes, Jueves y Viernes)
RIAZA: 7:30; 9:20 y 15:40 horas.
RIAZA-CANTALEJO: 6:45 horas.
SACRAMENIA: 7:10 y 10:00 horas.
SAMBOAL: 7:45 y 16:00 horas.
SAN CRISTOBAL DE SEGOVIA: 7:25; 8:10; 9:20; 10:10; 11:45; 13:40; 14:40; 16:00; 17:15; 19:45; 21:00 y 21:25 horas.
SAN ILDEFONSO: 7:20; 8:00; 8:30; 9:30; 11:00; 12:10; 14:00; 15:30; 16:30; 17:15; 18:00; 19:30; 21:00 y 22:00 h.
SANTA MARIA DE NIEVA: 8:20; 10:20; 15:25 y 16:30 h.
SANTIUSTE DE SAN JUAN BTA: 7:45; 10:00 y 15:00 h.
TIZNEROS: 9:15 horas (Sólo Jueves)
TORRECABALLEROS: 7:15; 8:00; 9:10; 10:00; 11:35; 13:30; 15.50; 17:05; 19:35 y 20:50 horas.
TUREGANO: 8:10; 9:40; 10:20; 15:10 y 18:20 h.
VALSECA: 9:15 horas (Lunes, Jueves y Viernes)
VALSAÍN: 7:50: 8:15; 9:15; 12:00; 15:15; 16:15; 17;00; 17;45; 19:15; 20:45 horas.

SÁBADOS LABORABLES

ABADES: 10:50 horas.
AREVALO: 7:15 horas.
AYLLON: 9:00 horas.
BERNARDOS: 9:20 horas.
BOCEGUILLAS: 7:00 horas.
COCA: 8:00 horas.
FUENTESAUCO: 8:30 horas.
LABAJOS: 7:40 y 10:15 horas.
NAVA DE LA ASUNCION: 8:10 y 9:00 horas.
NAVAS DE ORO: 9:05 horas.
PALAZUELOS: 10:28; 12:48; 16:18 y 18:48 horas.
PRADENA: 9:45 horas.
RIAZA: 9:15 horas.
SACRAMENIA: 8:00 horas.
SAN CRISTOBAL DE SEGOVIA: 10:10; 12:40; 16:10; 18:40 y 23:10 horas.
SANTA MARIA DE NIEVA: 8:20 y 9:30 horas.
SAN ILDEFONSO: 7,20; 8,00; 8:30; 9:30; 11,00; 12:10; 14,00; 15,30; 16:30; 17,15; 18,00; 19:30; 21,00; 22,00.
TORRECABALLEROS: 8:00; 10:00; 12:30; 16.00; 18:30 y 23:00h.
VALSAÍN: 7:50; 8:15; 9:15; 12:00; 15:15; 16:15; 17:45; 19;15; 20:45 horas.

DOMINGOS Y FESTIVOS

ABADES: 16:20 horas.
AYLLON: 16:30 horas.
COCA: 16:45 horas.
FUENTESAUCO: 17:55 horas.
LABAJOS: 15:45 horas.
NAVA DE LA ASUNCION: 16:50 horas.
NAVAFRIA: 17:45 horas (por el cruce)
NAVAS DE ORO: 16:40 horas.
NARROS DE CUELLAR: 16:30 horas.
PALAZUELOS: 12:15; 16:15; 20:15 horas.
RIAZA: 16:45 horas.
SACRAMENIA: 17:30 horas.
SAN ILDEFONSO: 11,00; 12:10; 15:30; 16:30; 18:00; 19:30; 21:00; 22:00 horas.
SAN CRISTOBAL DE SEGOVIA: 12:10; 16:10; 20:00 horas.
SANTA MARIA DE NIEVA: 17:00 horas.
TORRECABALLEROS: 12:00 y 16:00 horas.
VALSAÍN: 10:50; 15:15; 16:15; 17:45; 19:15; 20:45.

ADVERTENCIA: Esta Redacción no se hace responsable de que las empresas concesionarias de las distintas líneas de autobuses puedan introducir cambios en los horarios de las mismas sin comunicárselo antes a este medio de comunicación

AUTOBUSES ENTRE SEGOVIA, ÁVILA Y SALAMANCA

Segovia - Ávila
Lunes a viernes
7:30 - 11:00 - 14:00 - 16:30- 20:00
Sábados, domingos y festivos
9:00 - 18:00
Domingos y festivos
20:30
Ávila - Segovia
Lunes a viernes
6:15 - 8:15 - 12:45 - 15:15 - 19:00
Sábados, domingos y festivos
10:15 - 19:15

Segovia - Ávila - Salamanca				
	Lunes a viernes laborables	Lunes a viernes laborables	Sábados, domingo y festivos	Sábados, domingo y festivos
Segovia	7:30	14:00	9:00	18:00
Llegada a Ávila	8:45	15:00	10:00	19:00
Salida de Ávila	9:00	15:15	10:15	19:15
Peñaranda de Bracamonte	9:55	16:10	11:10	20:10
Salamanca	10:30	16:45	11:45	20:45
Salamanca - Ávila - Segovia				
	Lunes a viernes laborables	Lunes a viernes laborables	Sábados, domingo y festivos	Sábados, domingo y festivos
Salamanca	6:30	13:15	8:30	17:30
Peñaranda de Bracamonte	7:05	13:50	9:05	18:05
Llegada a Ávila	8:00	14:45	10:00	19:00
Salida de Ávila	8:15	15:00	10:15	19:15
Segovia	9:15	16:00	11:15	20:15

Servicio combinado Autores - La Sepulvedana.
Estos horarios tienen carácter informativo pudiendo sufrir alteraciones

TRENES ENTRE SEGOVIA Y MADRID (ANTIGUA ESTACIÓN)

SEGOVIA - MADRID

ESTACIONES	L - V (A partir 12 enero)	17122 L - V (1)	17126 DIARIO	17128 DIARIO	17130 DIARIO	17132 DIARIO (2)	17134 DIARIO (3)	17136 L - V (1)
Segovia	6:20	7:53	10:55	12:55	14:55	16:50	18:55	20:55
Navas de Riofrío		8:04	11:03	13:03	15:04	-	19:04	21:02
Ortigosa del Monte		8:08	11:07	13:07	-	-	19:07	21:05
Otero Herreros		8:12	11:13	13:13	15:11	-	19:11	21:10
Los ángeles San Rafael		8:15	11:16	13:16	15:14	17:10	19:14	21:13
El Espinar		8:21	11:20	13:20	15:18	17:14	19:18	21:18
San Rafael		8:24	11:23	13:23	15:21	17:17	19:21	21:21
Tablada		-	11:29	-	-	17:24	-	-
Cercedilla	7:05	8:35	11:35	13:35	15:33	17:35	19:33	21:35
Villalba de Guadarrama		9:00	11:58	13:58	15:58	17:58	20:00	21:58
Madrid - Chamartín		9:38	12:37	14:37	16:37	18:37	20:37	22:36
Madrid - Nuevos Ministerios		9:43	12:42	14:42	16:42	18:42	20:42	22:41
Madrid - Recoletos		9:47	12:46	14:46	16:46	18:46	20:46	22:45
Madrid - Atocha		9:51	12:50	14:50	16:50	18:50	20:50	22:49

1. Circula Lunes a Viernes. **2.** Circula Diario. Efectúa parada en Gudillos, sábados, domingos y festivos. **3.** Circula Diario. Efectúa parada en Ortigosa del Monte, sábados, domingos y festivos (de septiembre a junio). **4.** Circula Diario. Efectúa parada en Gudillos y Ortigosa del Monte, sábados, domingos y festivos. En Navas de Riofrío, La Losa, efectúa parada domingos y festivos. **5.** Circula Diario. Efectúa parada en Gudillos y Tablada, sábados, domingos y festivos (de junio a septiembre).

MADRID - SEGOVIA

ESTACIONES	L - V (A partir 12 enero)	17121 L - V (1)	17125 DIARIO (2)	17127 DIARIO	17129 DIARIO	17133 DIARIO (3)	17135 DIARIO	17137 L - V (1)
Madrid - Atocha		7:33	10:01	12:02	14:01	16:02	18:02	20:02
Madrid - Recoletos		7:36	10:04	12:05	14:04	16:05	18:05	20:05
Madrid - Nuevos Ministerios		7:40	10:08	12:09	14:08	16:09	18:09	20:09
Madrid - Chamartín		7:47	10:16	12:16	14:15	16:16	18:16	20:16
Villalba de Guadarrama		8:30	10:57	12:57	14:57	16:57	18:57	20:57
Cercedilla	7:05	8:56	11:21	13:21	15:20	17:21	19:22	21:23
Tablada		-	11:26	-	-	-	19:27	-
San Rafael		9:08	11:36	13:36	15:34	17:31	19:35	21:43
El Espinar		9:11	11:40	13:39	15:37	17:34	19:38	21:46
Los Ángeles San Rafael		9:16	11:45	13:44	15:42	17:38	19:43	21:51
Otero Herreros		9:19	11:48	13:47	15:45	-	19:46	21:54
Ortigosa del Monte		9:23	11:53	-	15:50	-	19:50	21:59
Navas de Riofrío		9:26	11:56	13:54	15:54	17:48	19:54	22:03
Segovia	7:50	9:35	12:04	14:02	16:03	17:57	20:03	22:13

1. Circula Lunes a Viernes. **2.** Circula Diario. Efectúa parada en Gudillos, sábados, domingos y festivos. **3.** Circula Diario. Efectúa parada en Ortigosa del Monte, sábados, domingos y festivos (de septiembre a junio). **4.** Circula Diario. Efectúa parada en Gudillos y Ortigosa del Monte, sábados, domingos y festivos. En Navas de Riofrío, La Losa, efectúa parada domingos y festivos. **5.** Circula Diario. Efectúa parada en Gudillos y Tablada, sábados, domingos y festivos (de junio a septiembre).

LA SEÑORA

Dª Emilia de Frutos Hernando

Ha descansado en la paz del Señor en Segovia
el día 28 de julio de 2012

A los 94 años de edad

Habiendo recibido los Santos Sacramentos y la Bendición de Su Santidad

D. E. P.

Hijos, (†) Antonio, Esther, Paloma, José y Carmen; hijos políticos, Pablo Cabrera e Hilario Tabanera; nietos, Pablo, Eva, Susana, Antonio, Isabel, Marta, Paloma, Sandra, Adrián y Jorge; hermano, Pedro; sobrinos, primos y demás familia,

Ruegan una oración por su alma

El funeral por el eterno descanso de su alma tendrá lugar hoy día 29, a las 11:00 horas, en la iglesia parroquial de El Carmen; acto seguido, el cadáver recibirá cristiana sepultura en el cementerio del Santo Ángel de la Guarda. La misa de privilegio tendrá lugar el día 30, a las 10:00 horas, en la iglesia parroquial de El Carmen.

CASA DOLIENTE: TANATORIO SEGOVIANO SAN JUAN DE LA CRUZ
AGENCIA FUNERARIA **SANTA TERESA**

(3)

EL SEÑOR

D. Simón Calvo Lobo

Ha descansado en la paz del Señor en Segovia
el día 28 de julio de 2012

A los 80 años de edad

Habiendo recibido los Santos Sacramentos y la Bendición de Su Santidad

D. E. P.

Esposa, María Pastor San Inocencio; hijas, Fuencisla y Mª Ángeles Calvo Pastor; hijo político, Adolfo Arranz Rodrigo; nietos, Víctor, Cristian, Pinar, Ciriaco y Guillermo; hermanos, Mariano, Paca, Victorina y Olimpia; hermanos políticos, sobrinos, primos y demás familia,

Ruegan una oración por su alma

La conducción tendrá lugar hoy día 29, a las 9:45 horas, hacia el cementerio Santo Ángel de la Guarda. La misa funeral el día 30, a las 10:00 horas, en la parroquia de San Lorenzo. La misa de privilegio el día 31, a las 10:00 horas, en la parroquia de San Lorenzo.

CASA DOLIENTE: TANATORIO SEGOVIANO SAN JUAN DE LA CRUZ
AGENCIA FUNERARIA **SANTA TERESA**

(3)

LA SEÑORA

Dª Luisa González Arribas

Ha descansado en la paz del Señor en La Lastrilla
el día 28 de julio de 2012

A los 88 años de edad

Habiendo recibido los Santos Sacramentos y la Bendición de Su Santidad

D. E. P.

Hijos, José-Antonio, Amparo y Mª del Henar Tapias González; hijos políticos, Elia Manchón, José-Antonio Llorente y Gregorio García; nietos, biznietos, hermanos, hermanos políticos, sobrinos y demás familia,

Ruegan una oración por su alma

El funeral por el eterno descanso de su alma tendrá lugar hoy día 29, a las 10:45 horas, en la iglesia parroquial de El Cubillo; acto seguido, el cadáver recibirá cristiana sepultura en el cementerio de El Cubillo.

CASA DOLIENTE: TANATORIO SEGOVIANO SAN JUAN DE LA CRUZ
AGENCIA FUNERARIA **SANTA TERESA**

(3)

EL ADELANTADO DE SEGOVIA

Redacción, Publicidad, Suscripciones

Correo electrónico:
adelantado@eladelantado.com
publicidad@eladelantado.com

C/Morillo, 7. 40002 SEGOVIA
Teléfono **921 43 72 61**
Fax **921 44 24 32**

EL ADELANTADO DE SEGOVIA

Informa:

Que existe la posibilidad de publicar las esquelas con la imagen del fallecido/a. Puede solicitar este servicio en la empresa funeraria facilitando la imagen previa firma de autorización para su publicación. Esta práctica es habitual en otras provincias y facilita el reconocimiento de los fallecidos al igual que la inclusión de apodos, lugares de trabajo o distinciones públicas.

Agencia Funeraria Santa Teresa

TRABAJAMOS EN TODA LA PROVINCIA
· Nuevo tanatorio en Cuéllar.
· Crematorio.
· 11 tanatorios en toda la provincia.

Tfnos. Directos 24 H.
902 022 324 · 921 430 028 · 921 425 810

ANUNCIOS BREVES

921 46 12 12

EL ADELANTADO
C/ Morillo, 7. 40002 Segovia
publicidad@eladelantado.com
De lunes a viernes de 9 a 14 horas y de 17 a 19 horas

POR TELÉFONO 921 46 12 12
De lunes a viernes de 9 a 14 horas y de 17 a 19 horas
POR AGENCIAS DE PUBLICIDAD
Contacte con su agencia de publicidad habitual para gestionar sus anuncios breves.

TARIFA BREVES: Cada palabra 0,52 € + 18 % IVA *mínimo diez palabras*
TARIFA 1/2 MÓDULO: *(22 X 45 mm)*: 11,00 € + 18 % IVA

TRABAJO

CALDERÓN NECESITA
COMERCIAL AUTÓNOMO
SE REQUIERE:
- Experiencia en sector industrial o Construcción
- Vehículo propio
- Alta de autónomo

Enviar Curriculum Vitae a:
isanchez@maquinariacalderon.com

NECESITO MECÁNICo con experiencia para Segovia enviar curriculum a mecanicos333@gmail.com

TALLER DE la Administración Pública busca conductores y mecánicos para el mantemimeinto de vehículos. Accede a este puesto. 983293157.

COLEGIOS ESCUELAS guarderías públicas necesitan empleados sin experiencia. Contrato continuo. 983305096.

SE NECESITAN jardineros sin experiencia en Ayuntamientos. 983210400.

SE NECESITA personal de cárnicas para Segovia. Enviar currículo a: inducarang@hotmail.com

IMPAGADOS

COBROS EL Zorro. Le deben dinero porque vd. queire. 9833576113.

VENTAS

SE VENDE piso cerca de la Plaza Mayor de Segovia, plazuela del Patín, 4. Superficie útil de 57 m² y construida de 80 m². Mucha luz, 1 dormitorio, 1 baño, salón comedor y cocina. Tel: 639314535

VEHÍCULOS

VENDO CITROEN C15 diesel. Año 1992. 600 euros. Teléfono 658971631.

RELAX

ABSOLUTA DISCRECION.Máxima seriedad. Deliciosa compañia. Señoritas. Renovacion continua. Trato esmerado. 651060675. También salidas.

SUPER NOVEDAD Asiaticas 22, 24 años. Guapísimas, cariñosas. Completo. 675441812

MADURITA EXHUBERANTE Viciosa. Besucona. Complaciente. Griego, francés.... Completisima. 620420776.

JOVENCITA RAFAELA. Rubia explosiva.. Mamada a pelo. Todos servicios. 608165219.

MUJERES LIBERALES quedarían con hombres para sexo ocasional. Gratifican. 661702610.

TRAVESTI JULIANA. Francés. 130 pecho. Completísima. 22x5. 20 añitos. 648943461.

VUELVE SEGOVIA jovencita Mexicana Marisol. Completisima. Tope sexo. Guapisima. 651963702.

CONTACTOS

TAROT

NOTA: El Adelantado de Segovia no se responsabiliza de la veracidad de las ofertas y anuncios de la Sección de Anuncios Breves.

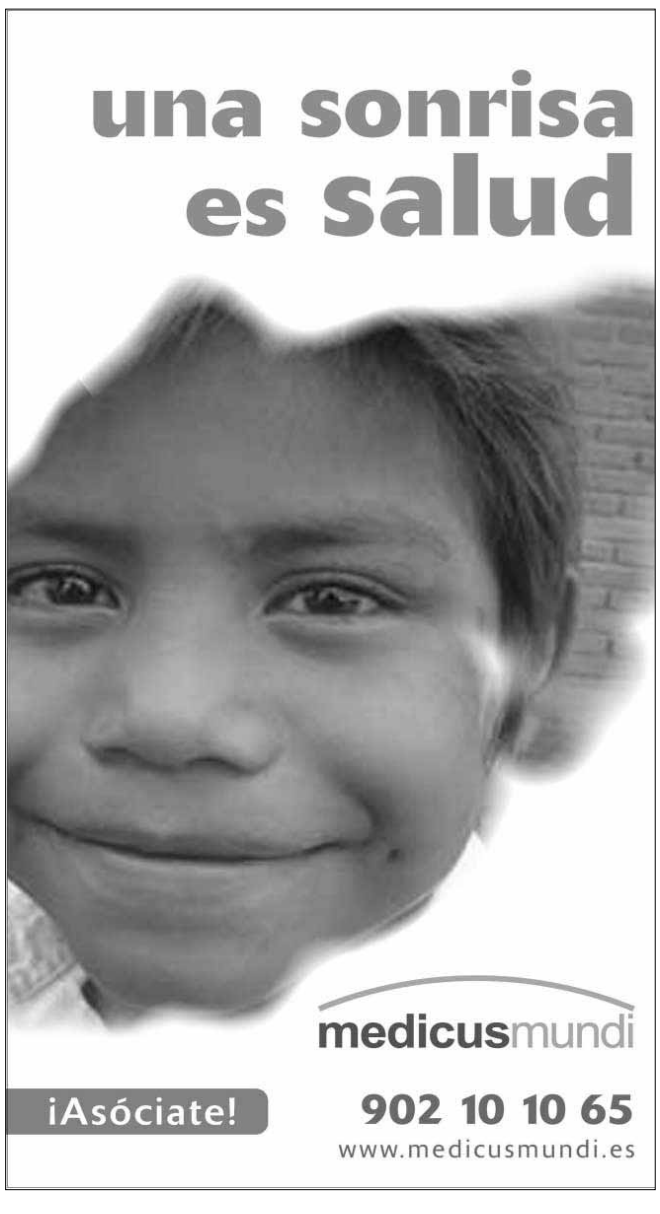

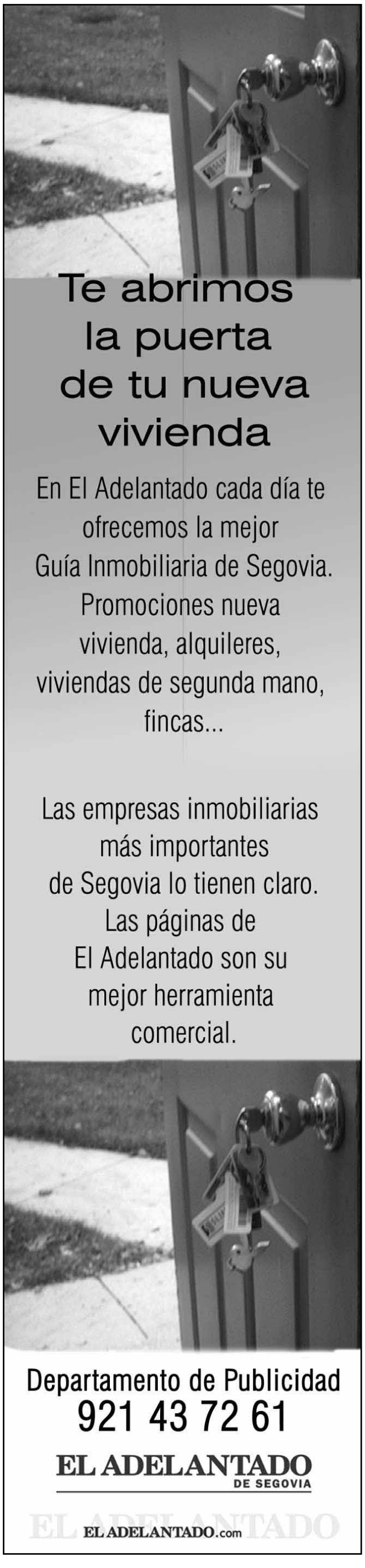

SOPA DE LETRAS

A	C	D	E	R	P	I	R	A	G	U	I	S	M	O	M	N	B	V	C	X	Z	A	S	Q	J	E	D
E	S	G	R	I	M	A	B	N	J	I	O	M	S	I	L	C	I	C	O	T	O	M	Q	U	T	Y	U
A	C	D	E	R	F	G	T	Y	U	I	O	P	Ñ	L	M	N	B	V	C	X	A	A	D	H	Q	E	D
S	S	A	E	R	C	V	B	N	O	L	O	P	R	E	T	A	W	C	F	R	I	O	Q	I	T	Y	U
F	C	D	E	R	F	G	T	Y	U	I	O	P	Ñ	L	M	E	B	V	C	X	L	A	S	P	Q	O	D
S	U	A	E	R	C	V	K	N	J	I	M	O	Ñ	L	M	N	N	C	O	R	I	S	Q	I	T	M	U
A	C	T	E	R	F	G	A	Y	Z	E	R	D	E	J	A	N	B	I	M	X	F	A	S	C	Q	S	D
S	S	A	B	R	C	V	R	N	J	I	M	O	Ñ	E	M	N	B	C	S	R	O	S	Q	A	T	I	U
G	B	A	L	O	N	M	A	N	O	I	O	P	L	L	M	N	B	V	I	D	R	A	S	Q	Q	D	S
S	S	A	E	R	L	V	T	N	J	I	M	O	Ñ	L	M	N	B	C	L	R	E	S	Q	U	T	I	K
A	C	D	E	R	F	G	E	Y	U	I	V	P	T	L	M	N	B	F	C	X	T	M	S	Q	Q	A	I
S	S	A	E	R	C	V	B	N	J	N	M	O	E	L	M	N	R	C	I	R	L	S	E	U	T	C	U
B	A	L	O	N	C	E	S	T	O	I	O	P	N	L	M	U	B	V	C	X	A	A	S	S	Q	A	D
S	S	A	E	R	C	V	B	L	J	I	M	O	I	L	S	N	B	C	F	R	H	S	Q	U	A	R	U
A	C	D	E	R	F	G	A	Y	U	I	O	P	S	L	M	N	B	V	C	X	Z	A	S	Q	Q	A	D
S	S	A	E	R	C	B	B	N	A	U	T	O	M	O	V	I	L	I	S	M	O	S	Q	U	T	P	U

Buscar 20 DEÑPORTES

GRAN TELA DE ARAÑA

Deberá buscar en primer lugar las soluciones que corresponden a cada definición que viene dada desde las letras A hasta la Q. Cada una de estas soluciones se compone siempre de 4 letras. Una vez resueltas y combinando las cuatro letras resultantes y añadiendo a las mismas una última letra, que será siempre la ***R***, obtendrá las soluciones correspondientes a las definiciones que del 1 al 18 le vienen dadas. Una vez finalizado y, leídas del 1 al 18 las letras por que comienzan cada solución, obtendremos el nombre de un escritor contemporáneo.

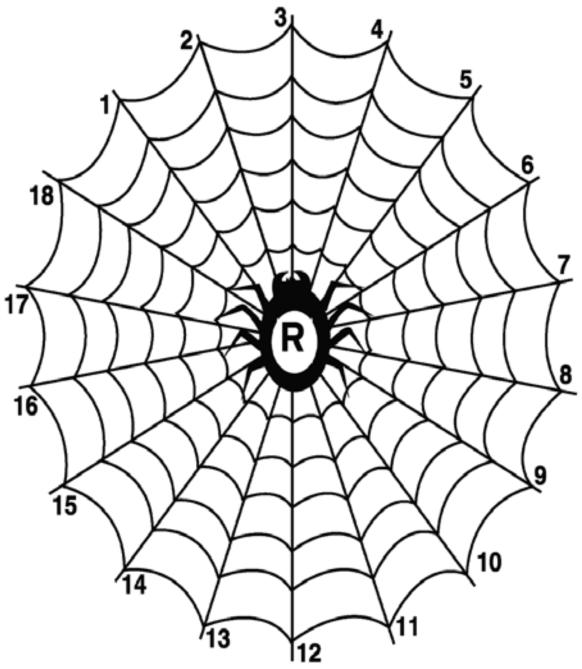

A: Composición en verso.- B: Barrotes de la ventana.- C: Peñasco.- D: Da vueltas sobre un eje.- E: Hendedura duna cosa.- F: Puntería.- G: Poco común.- H: Defecto físico o psíquico.- I: Rey Persa.- J: Contiende.- K: Surco en una pared para empotrar cables.- L: Granero.- M: Entregaré.- N: Nombre de mujer.- Ñ: Contemplaré.- O: Tuesta.- P: Nombe de mujer.- Q: Cierro con tapadera

1: Macerar.- 2: Repetir la perdiz aj cuando se ve acosada.- 3: Pieza metálica con dos roscas internas en sentido inverso.- 4: Igualar.-5: Conjunto de muebles, enseres y ropas de uso común en la casa.- 6: Cualidad de nítido.- 7: Salir uno a tomar el aire.- 8: Piedra consagrada.- 9: Dañar.- 10: Dar a una cosa un carácter que no es suyo.- 11: Inclinar la proa hacia la parte de donde viene el viento.- 12:Lisura.- 13: Trazar, inventar.- 14: Sustituir una obligación por otra.- 15: Volver a ver.- 16: Calor grande.- 17: Graznar el pavo.- 18: Escoger una entre varias cosas.

PROBLEMA NUMERICO

Las letras de la P a la Z representan los números del 0 al 9, aunque no necesariamente en dicho orden. Sumando los números que representan las letras de cada columna horizontal y verticalmente, habrán de obtenerse las sumas que aparecen al final de las mismas. Para orientación del lector se dan los valores atribuidos a dos de las letras

V	U	R	Q	T	=	18
R	S	T	Y	X	=	24
P	Q	V	T	S	=	14
S	T	U	R	Q	=	15
S	R	Q	U	Z	=	20
14	15	18	20	24	=	91

CLAVE: X 7, Q 1

SUDOKUS ENCADENADOS

Superior izquierdo:

		5			9		1	
6				2		4		
	2		3					9
5		4			7		2	
7				3		5		
	3		5		4		8	
		7	8				4	
4				7				2
	6			9		1		

Superior derecho:

		2				7		9
	6			8			2	
8			1		7			6
		1	8			9		
4				9			3	
	7				5			1
	8					5		
5			9				7	
		9			2			3

Central:

	4		9				8	
		2				5		
1				3				9
		7			8			
	5			2			6	
2			4			3		
5				1				4
	3					9	2	
		8			7			5

Inferior izquierdo:

1			6			5		
	8			4			3	
		7			9			8
		1	7				9	
5					6	1		
	9			5			4	
4		5			3			
	2		9					6
9				2		3		

Inferior derecho:

		4	1		3			9
9	2					1		
		5		8			4	
		1	7					3
	6				2		5	
4			9			6		
	1			9		4		
6			3				8	
		8			6			1

CRUCIGRAMA BLANCO

	1	2	3	4	5	6	7	8	9	10	11
1											
2											
3											
4											
5											
6											
7											
8											
9											
10											
11											

Este crucigrama lleva 23 cuadros negros

HORIZONTALES.- 1: Provincia de Letonia.- 2: Tierra alta, próxima a la cordillera de los Andes. Al revés, adverbio de tiempo antiguo.- 3: Jefe de una mafia. Abreviatura trigonométrica. Consonante repetida.- 4: Figurado, afluencia de personas. Hueso de la cadera. Antiguamente, corazón.- 5: Al revés, pronombre reflexivo. Pronombre personal. Cierta flor.- 6: Bebida alcohólica. Decíase del navío de tres puentes y más de ciento veinte cañores.- 7: Ágata listada.En Derecho, ordenamiento procesal.- 8: Maestro budista tibetano. Cierto caballo.Al revés, nombre de consonante.- 9: Sufijo que designa un radical químico. Detrás. Conjunción consecutiva.- 10: Adverbio negativo. Preposición. En arquitectura, pedestal de la columna, considerándolo desnudo de las molduras alta y baja.- 11: Poeta griego.

VERTICALES.- 1: Tela de algodón.- 2: Papel, piel o tela que cubre la parte superior del varillaje del abanico. Río de la vertiente cantábrica.- 3: Parte, porcentaje. Compongo en verso.- 4: Número. Café traido de Arabia. Número romano.- 5: Símbolo químico. Cierto arte. Preposición.- 6: Conjunción. Etablece, instala.- 7: Repiten ayes en manifestación de pena o dolor. Fuerza, vigor.- 8: Que no es divisible por dos. Pueblo de estirpe nórdica. Consonante repetida.- 9: Consonante repetida. Instituye un nuevo empleo o dignidad. Al revés, borrachera.- 10: Cosa íntegra (Fem). Levante, Oriente.- 11: Antiguo instrumento astronómico.

SOLUCIONES

SOPA LETRAS

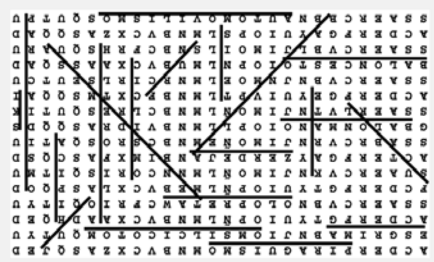

PROBLEMA NUMERICO

1Q, 2R, 3S, 4T, 5U, 6V, 7X, 8Y, 9Z, 0P

SUDOKUS ENCADENADOS

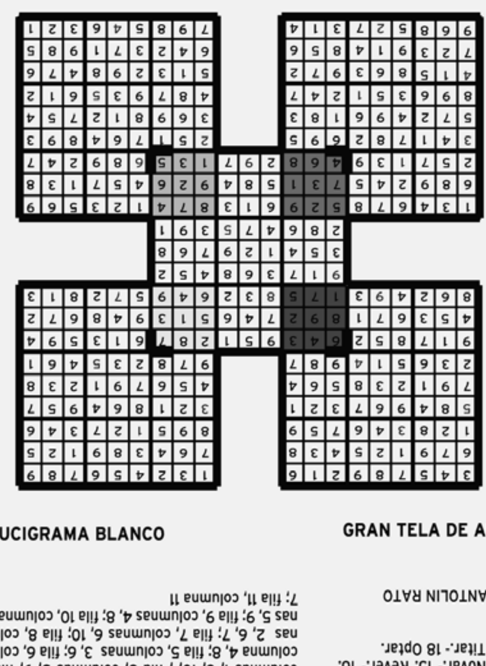

CRUCIGRAMA BLANCO

HORIZONTALES.- 1: Curlandia.- 2: Puna, yoD.- 3: Capo, Sen, TT.- 4: Río, Cía, Cor.- 5: iS, Mí, Nardo.- 6: Ron, Real.- 7: Ónice, Vía.- 8: Lama, Pío, eB.- 9: llo, Pos, Así.- 10: No, Con, Neto.- 11: Anacreonte.

VERTICALES.- 1: Crinolina.- 2: País, Nalón.- 3: Cupo, Rimo.- 4: Uno, Moca, CC.- 5: Ra, Cine, Por.- 6: Si, Pone.- 7: Ayean, Vis.- 8: Non, Ario, NN.- 9: DD, Crea, aeT.- 10: Toda, Este.- 11: Astrolabio.

Cuadros negros: Fila 1, columnas 1, 2; fila 2, columnas 1, 6, 10; fila 3, columnas 5, 9; fila 4, columna 4, 8; fila 5, columnas 3, 6; fila 6, columnas 2, 6, 7; fila 7, columnas 6, 10; fila 8, columnas 5, 9; fila 9, columnas 4, 8; fila 10, columnas 3, 7; fila 11, columna 11

GRAN TELA DE ARAÑA

A: Rima.- B: Reja.- C: Roca.- D: Gira.- E: Raja.- F: Tino.- G: Raro.- H: Tara.- I: Ciro.- J: Riñe.- K: Roza.- L: Silo.- M: Daré.- N: Nora.- Ñ: Veré.- O: Dora.- P: Rita.- Q: Tapo

1: Manir.- 2: Ajear.- 3: Racor.- 4: Iguar.- 5: Ajuar.- 6: Nitor.- 7: Orear.- 8: Altar.- 9: Nocir.- 10: Teñir.- 11: Orzar.- 12: Lisor.- 13: Idear.- 14: Novar.- 15: Rever.- 16: Ardor.- 17: Titar.- 18 Optar.

MARIANO ANTOLIN RATO

Aries 21 marzo a 19 abril . Estará muy activo física y mentalmente. Aproveche hoy para ordenar su hogar . Situación estable en el amor. Contará con el apoyo de su pareja.

TAURO 20 abril a 20 mayo. Beber agua le ayudará a tonificarse. Se solucionarán unos problemillas familiares. En el amor piense las cosas antes de decíselas a su pareja.

Géminis 21 mayo a 20 junio. Salud muy buena. Se sentirá muy bien consigo mismo. Hoy habrá de mostrarse más espléndido de lo habitual con su pareja.

CÁNCER 21 junio a 22 julio. Salud pasabler. Recibirá el aplauso de sus familiares por su actitud hacia ellos. En el amor si medita lo que vaya a decir, será un día aceptable.

LEO 23 julio a 22 agosto. Salud muy buena. Alguien influyente, le abrirá una difícil puerta. En el amor se verá asaltado por emociones intensas.

VIRGO 23 agosto a 22 septiembre . Salud discreta. Ciertas dudasfamiliares se aclararán y se sentirá liberado. Sus proyectos en común con su pareja, avanzaránesta jornada.

LIBRA 23 septiembre a 22 octubre. Sentirá un bajón de energía. Se pondrá de manifiesto su capacidad resolutiva en las tareas domésticas. El amor se presenterá discreto.

ESCORPIO 23 octubre a 21 noviembre. Salud excelente. Hoy tendrá ocasión de dar muestras de gran mesura. Tendrá muy claro qué quiere de su pareja. Trate de que ella lo entienda.

SAGITARIO 22 noviembre a 21 diciembre. Salud buena.Aproveche el día para leer la correspondencia atrasada. No confíe tanto en su buena suerte en lo relacionado con el amor.

CAPRICORNIO 22 diciembre a 19 enero. Temple sus nervios. Posible malentendido familiar. Con su pareja debería dar más muestras de espíritu de sacrificio o la perderá.

ACUARIO 20 enero a 18 febrero. Salud regular. Preste más atención a sus proyectos y no los abandone. Los asuntos del corazón ocuparán un segundor plano.

PISCIS 19 febrero a 20 marzo. Ánimo optimista. Le propondrán realizar una excursión interesante. Día alegre y estimulante para su vida afectiva.

Hoy

tu tienda de iluminación
DISLUZ
www.disluz.com
20 ANIVERSARIO
celébralo con nuestros descuentos
30% 40% 50% de descuento
— C/ Rancho, 7 | Telf. 921 43 86 35 | 40005 SEGOVIA
— Pol. de Hontoria. Avda. de Hontoria, 86 | 40195 SEGOVIA
Telf. 921 44 70 67 disluz@disluz.com
www.disluz.com
tu tienda online

MÚSICA

Festival Internacional

XXXVII Festival Internacional de Segovia (FS).
XVII **Festival Joven:** Hoy domingo, a las 20.00 h. en el antiguo frontón de la Iglesia. Prádena, concierto del violinista David Otero, premio jóven intérpretes Caja Segovia.
En abierto: A las 22.30 h. en el Patio de armas del Alcázar, interpretación de Fahmi Alqhai, Arcángel y Accademia del Piacere. El precio de las entradas es de 5 euros y no son numeradas.

VARIOS ESCENARIOS
‹segovia y provincia›

ACTIVIDADES

Difusión cultural

Actividades culturales organizadas y subvencionadas por el Área de Cultura, Turismo y Juventud de la Diputación de Segovia.
Hoy, día 29 de julio: a las 12.00 h. Charanga Tocoyó, música popular en la plaza Consuegra de Murera de **Sepúlveda**. A las 19.00 h. en el frontón del pueblo Madriguera, **Riaza**, teatro infantil interpretado por "Mutis Teatro". A las 21.00 h. en la Plaza Castilla San Rafael, **El Espinar**, "Rocky Mountain Band". A las 22.00 h. en la Iglesia de San Francisco **Cuéllar**, banda municipal de música de Cuéllar. Y a las 23.59 h. "Mavi" música tradicional en la Plaza del Frontón de **Ortigosa de Pestaño**.

VARIAS LOCALIDADES
‹provincia de segovia›

Mercadillo Solidario

Hoy domingo se organiza un mercadillo solidario en Brieva. Los beneficips serán destinados a la ONG Vicente Ferrer. El horario de apertura del mercadillo solidario es: de 12.00 a 15.00 h. y de 17.00 h. a 21.00 h. Se podrá encontrar juguetes, ropa, bisutería, objetos de adorno y muchas cosas más.

MERCADILLO SOLIDARIO
‹brieva›

Visitas teatralizadas

Hasta el mes de octubre, los sábados a las 12.00 y 19.00 h. y los domingos a las 12.00 h., visitas teatralizadas en Ayllón. Reservas en el tlf.: 680717273 y en el correo: visitasteatralizadas@ayllon.es.

VARIOS ESCENARIOS
‹ayllón›

Domingos de Patrimonio

Hoy domingo regresa la actividad de los Domingos de Patrimonio En esta ocasión se trata de una visita guiada a un edificio industrial, el conocido como Fábrica de Borra. Inscripción e información en el Centro de Recepción de Visitantes y tlf.: 921466721.

FÁBRICA DE BORRA
‹segovia›

Otros días

Segovia para niños y padres!

Actividades para este verano organizadas por el Ayuntamiento de Segovia. Ayer día 28, comenzaron los sábados con visitas dinamizadas al patrimonio de Segovia. A partir de las 11.30 h. y guiados por el arriero Claudio, niños y padres conocerán juegos y leyendas desde el Acueducto a la Plaza Mayor.
Además, a partir del 31 de julio, todos los martes, de 11.00 a 14.00 h., taller de cerámica con el romano Julius.
El día 18 de agosto, a las 19.00 h. en la Puerta de San Andrés, habrá una Tarde de Leyenda con unas marionetas que contarán leyendas de la ciudad.
El día 19 de agosto, los más pequeños podrán participar en el taller 'Literatura y espectáculo' mediante el cual podrán conocer mejor la figura del poeta sevillano Antonio Machado.
Y para despedir el verano, las Aventuras en Familia proponen un taller didáctico que comenzará a las 11.00 h. del día 8 de septiembre en el Acueducto. En este taller se conocerán las técnicas de escritura romana y la fabricación de un lápiz romano.
Los interesados pueden solicitar información y precios en turismodesegovia.com o en el Centro de Recepción de Visitantes.

VARIOS ESCENARIOS
‹segovia›

Aniversario AIDA

La ONG AIDA conmemora su tercer aniversario acercando a los segovianos los proyectos que tienen en marcha. Mañana lunes 30 de julio a las 12.00 h. Adulay Rodalo presentará los resultados del proyecto que se está llevando a cabo en Guinea. El martes 31 de julio a las 20.00 h. será el turno de Amagoia Labarga y el proyecto que se está

SOCIEDAD

Exposición. Esta muestra itinerante, que sorprende con diez billetes tridimensionales, se puede visitar en Segovia hasta el próximo día 1 de agosto en la oficina de BBVA. El diseño de los billetes se ha realizado pensando en las personas ciegas, para facilitar su integración. *(JUAN MARTÍN)*

BODAS
www.restauranteduque.es
C/ San Agustín, 27
921 463 314
618 804 282
Salones elegantes y señoriales
Cóctel de bienvenida en el Patio del Homenaje
(para más de 100 personas, te invita La Floresta)
Cocina de calidad con un servicio esmerado
Discoteca
PALACIO DE LA FLORESTA
tu Boda con la garantía Duque

EXPOSICIONES

CAFETERÍA LOS PATIOS

Exposición de pintura taurina de Mario Pastor Cristobal en San Lorenzo.

Del 20 de julio al 12 de agosto. c/ Santa Catalina, 14 San Lorenzo

PALACIO LA FLORESTA

Exposición de pintura de Eugenio Fuentes "Fuentes y Lodazales (de la abstracción al expresionismo)"

Del 27 de julio al 31 de agosto. Palacio de la Floresta.

BAR SANTANA

Exposición de fotografías de Alonso Zamora.

Hasta el 31 de julio. Bar Santana.

BBVA

'Billetes tridimensionales: Arte Numismático sin barreras' en la oficina BBVA. La muestra podrá visitarse hasta el 1 de agosto en c/ Gobernador Fernandez Jiménez.

Abierta al público hasta el 1 de agosto.

CAAV

Exposición 'Desestereotipando', con fotografías finalistas en el concurso convocado por el Ministerio de de Sanidad, Servicios Sociales e Igualdad.

Hasta el 31 de julio. Centro de Asociación de Autoayuda y Voluntariado. Avda. Fernández Ladreda.

CENTRO SAN JOSÉ

Muestra 'Agua limpia para un mundo sano' organizada por la Unidad Territorial de Ong de Segovia y el Foro de Cooperación del Ayuntamiento de Segovia.

Hasta el 31 de julio. c/ Tomasa de la Iglesia, 1. Barrio San José.

MUSEO ESTEBAN VICENTE

Muestra 'Pinturas, juguetes, obra gráfica' del pintor tureganense Esteban Vicente.

Prorrogada hasta el 30 de agosto.

MUSEO RODERA ROBLES

Exposición fotográfica '70 años bailando', con motivo del 70 aniversario del grupo de danzas La Esteva.

Hasta el 14 de octubre. c/ San Agustín.

UN ENFOQUE PERSONAL

Exposición de óleos de Rosa Jiménez.

Hasta el 31 de julio.

TORREÓN DE LOZOYA

En la sala de las Caballerizas, pintura de Ana Arranz. Exposición 'Eugenio Lucas Velázquez. Eugenio Lucas Villamil. Colección Lázaro'. .

Hasta el 19 de agosto (Caballerizas) y 4 de noviembre. Plaza San Martín.

PROVINCIA

PAJARES DE PEDRAZA

II Exposición de pintura de Irene Córdoba dentro de los actos de la Semana Cultural.

Telarañas Bar. Del 1 de agosto al 15 de septiembre.

CANTALEJO

Muestra 'Cielo y agua, tierra y vida', del pintor tureganense José Luis Cervero Vicente.

Museo del Trillo. Segundo y cuarto sábado de mes, de 19.00 a 21.00 h., hasta septiembre.

PEDRAZA

Muestra de pintura y escultura 'Aleaciones', con obras de José Luis Álvaro, María José Díez, Ángel Flórez Estrada, Eduardo Laborde, Antonio Pascual y Mario Pastor Cristóbal.

Iglesia de Santa María. Hasta el 15 de septiembre.

REAL SITIO

El sábado día 28, a las 20.00 h., inauguración de 'Música de cámara', una muestra colectiva con obras de Mónica Aranegui, Ignacion Chavarri, Mariana Laín y Cristinas Llanos.

Hasta el 16 de septiembre. Galería ArteSonado.

Colección de óleos de Iglesias Sanz en la galería Zaca.

Galería de Arte Zaca. Hasta el 30 de agosto.

El sábado día 28, inauguración de la exposición de fotografía 'Paisajes de adobe y pixel', de Luis Miguel Ruiz Gordón.

Hasta el 30 de septiembre. Galería Wild Geese.

Exposición colectiva de arte en vidrio '¿Hay alguien ahí?', (hasta septiembre).
Exposiciones permanentes de Cristal de La Granja, Tecnología del Vidrio, vidrieras del Taller Maumejean, envases europeos del Siglo XVI al XIX, o vidrio contemporáneo, demostraciones de hornos y técnica del soplado con cañas.
En la Fábrica de Cristales, esculturas de vidrio de Angela Teunissen y una selección de trabajos de los alumnos de la Escuela Superior del Vidrio.

Museo del Vidrio. Permanentes y fechas.

REQUIJADA

Muestra de óleos y grabados de Xonia Wunsch.

Posada Real de las Vegas. Permanente. Cita en el tlf.: 620761550.

SIGUERO

Acuarelas y obra gráfica de la artista Lola Catalá en la localidad de Siguero.

Hasta el 30 de julio. Rte. Las Escuelas.

VALSAÍN

Muestra 'Tecnología tradicional' de producción propia del Museo Etnográfico regional

CENEAM. Hasta el 31 de agosto.

MADRID

La artista Lola Catalá, inauguró el 25 de julio una muestra de acuarelas y grabados en la galería Laura Márquez (c/ San Bernardo, 58).

Hasta el 28 de septiembre. Madrid.

desarrollando en Camboya.
LIBRERÍA AIDA BOOKS&MORE
‹Segovia›

Donación de sangre

La Hermandad de Donantes de Sangre traslada mañana día 30 de julio, lunes, el equipo de hemodonación de Castilla y León a la localidad de Navas de Oro, en cuyo consultorio médico atenderá a cuantos quieran donar en horario de 17.30 a 21.00 h. El martes 31 en el mismo horario se realizará en el Consultorio médico de Cantimpalos.
VARIAS LOCALIDADES
‹provincia de segovia›

Casino de la Unión

Actividades deportivas y sociales organizadas por el Casino de la Unión. El sábado 4 de Agosto, a las 11.00 h .,encuentro de natación en la piscina olimpica y a las 19.00 h exhibición de corta troncos en la pista de patinaje a cargo del grupo de cortadores Valsaín.
POLIDEPORTIVO
‹valverde del majano›

Campamentos

El colegio Eresma organiza diferentes campamentos. **Urbanos**: del 30 de julio al 3 de agosto, del 6 al 10 de agosto, del 13 al 17, del 20 al 24, del 27 al 31 y del 3 al 7 de septiembre. De **tenis**: del 6 al 17 y del 20 al 31 de agosto. Y de **inglés**: del 31 de julio al 3 de agosto, del 6 al 10, del 13 al 17, del 20 al 24 y del 27 al 31 de agostto. Más información en www.cderesma.com o en el 629437283 y 629437326.
VARIAS LOCALIDADES
‹provincia de segovia›

Vacuna antirrábica

La campaña de vacunación antirrábica y de identificación obligatoria de perros, promovida por el Ayuntamiento, se extenderá hasta el 26 de septiembre y atenderá, todos los miércoles, de 19.00 a 20.00 h., en el antiguo parque municipal de bomberos. Los precios de los servicios que se ofrecen son los siguientes: 15 euros, vacuna; 3, cartilla y 20, identificación. Es obligatorio presentar el DNI del dueño para la cartilla y vacunación.
PARQUE DE BOMBEROS
‹segovia›

Visitas a la muralla

La empresa municipal de 'Turismo de Segovia' organiza visitas a la muralla todos los jueves del verano a partir de las 17.00 h.
CENTRAL DE RESERVAS
‹segovia›

Canto-oración

Todos los viernes de agosto a las 22.00 h en la iglesia de las dominicas "Canto- oración de Completas y Salve". Los días 6, 7 y 8 de agosto se celebrarán tres días de oración en torno al santo domingo en la cueva de Sto Domingo.
VARIOS ESCENARIOS
‹segovia›

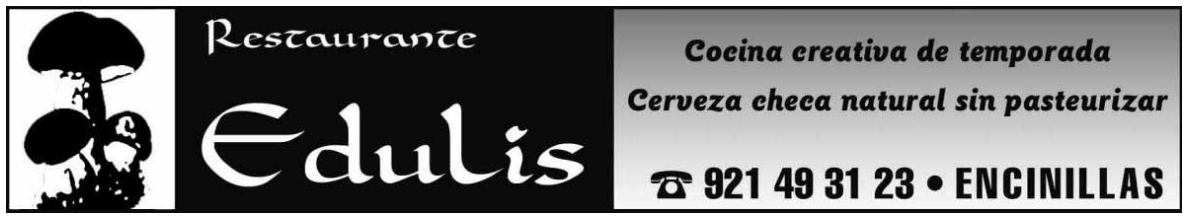

CINE

CINEBOX — Centro C. Luz de Castilla

Tel. 902 46 32 69
Programación hasta el 2 de agosto
JUEVES, DÍA DEL ESPECTADOR

EL CABALLERO OSCURO. LA LEYENDA RENACE — NRM12
T: 18.40 - 21.45
S y D: 15.45
Madrugadas S: 00.45

THE AMAZING SPIDERMAN — NRM7
T: 19.00 - 21.45
Madrugadas S: 00.30
S y D: 16.15

MADAGASCAR 3 — NRM12
T: 18.30 - 20.30 - 22:30
S y D: 16.30
Madrugadas S: 00.30

EL DICTADOR — NRM16
T: 18.05 - 19.55 - 21.45
Madrugadas S: 23.35
S y D: 16.20

TENGO GANAS DE TI — NRM12
T: 19.00 - 21.40
Madrugadas S: 00.20
S y D: 16.30

QUE ESPERAR CUANDO ESTAS ESPERANDO — APTA
L a D: 17.45 - 20.05
S y D: 15.45

MADAGASCAR 3 (3D) — NRM12
T: 18.00 - 20.00 - 22:00
Madrugadas S: 00.00
S y D: 16.00

LOBOS DE ARGA — NRM12
L a V: 22.10
Madrugadas S: 00.10

ICE AGE 4: LA FORMACIÓN DE LOS CONTINENTES — TP
T: 18.00 - 20.00 - 22.00
Madrugadas S: 00.00
S y D: 16.00

ARTE7 — C/ Dámaso Alonso, 54 (Nueva Segovia)

Tel. 921 43 21 28
Programación hasta el 2 de agosto
MIÉRCOLES, DÍA DEL ESPECTADOR

MADAGASCAR 3 (3D) — APTA
V y S: 17:00 - 19:00 - 21:00 - 23:00
D: 17:00 - 19:00 - 21:00
L a J: 19:00 - 21:00

MADAGASCAR 3 — APTA
V: 18:20 - 20:15 - 22:10 - 00:05
S: 16:30 - 18:20 - 20:15 - 22:10 - 00:05
D: 16:30 - 18:20 - 20:15 - 22:10
L a J: 18:20 - 20:15 - 22:10

TENGO GANAS DE TI — NRM12
V y S: 17:00 - 19:30 - 22:00 - 00:30
D: 17:00 - 19:30 - 22:00
De L a J: 19:30 - 22:00

EL CABALLERO OSCURO LA LEYENDA RENACE — NRM12
De V a D: 17:00 - 20:00 - 23:00
De L a J: 18:30 - 22:00

EL DICTADOR — NRM16
V y S: 17:00 - 18:50 - 20:40 - 22.30 - 00:30
D: 17:00 - 18:50 - 20:40 - 22.30
De L a J: 18:50 - 20:40 - 22.30

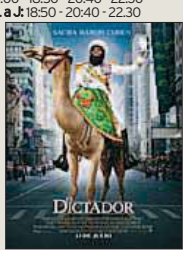

ICE AGE 4 — TP
V: 18:30
S y D: 16:30 - 18:30
De L a J: 18:30

ELEFANTE BLANCO — NRM7
V y S: 20:20 - 22:30 - 00:40
De D a J: 20:20 - 22:30

QUE ESPERAR CUANDO ESTAS ESPERANDO — TP
T: 18:20

IMPÁVIDO — NRM12
V: 20:30 - 22:30 - 00:30
S: 16:30 - 20:30 - 22:30 - 00:30
D: 16:30 - 20:30 - 22:30
De L a J: 20:30 - 22:30

NOCHES MÁGICAS DE LA GRANJA

Festivales organizados por el Ayuntamiento del Real Sitio en colaboración con numerosos organismos públicos y entidades culturales.
Dentro del V Festival Internacional de Música y Danza, hoy domingo 29 en el patrio central de la Real Fábrica de Cristales a las 22.30 h noches de humor con Leo Harlem y Javier Veiga.
El próximo 3 de agosto actuación de Miguel Poveda "Artesano".

Vete al Fresco

Festival Vete al Fresco, a partir de las 22.00 h. por las calles de la capital segoviana.
De domingo a jueves, velada musical de piano el rte. Narizotas. Todos los días, Piano Abierto en el rte. La Concepción-Bar Negresco; hasta el domingo, Piano Abierto en Mesón Cándido. y hoy, veladas musicales en el Ventorro San Pedro Abanto. De lunes a domingo, menos el día 28, canciones acompañadas de piano en el rte. Aqqueducto.

FARMACIAS

Día 29 de julio

Segovia
HOY: **Día y noche:** Dolores Ramos Pavón. Conde Sepúlveda, 33.
MAÑANA: **Día y noche:** Mercedes Palomo.. Pl. Espronceda, s/n
▸**El Espinar** Despacho de San Rafael.
▸**Otras localidades** Las **24 horas,** permanecen abiertas las farmacias de las localidades de Cantalejo y Riaza .
De 10,00 a 22,00 horas, los despachos de Olombrada, Escarabajosa, Pedraza, Coca y La Granja

FESTEJOS

Fiestas en los pueblos

▸**El día 30** festejan a Santiago Apóstol en Anaya y a la Virgen de la Asunción en la localidad de Valseca.
▸**El día 1 de agosto** festejan en Muñoveros a San Félix Mártir.

AGENDA **SOCIAL**

ANIVERSARIO Ya son 20 años los que lleva Disluz iluminándonos **¡Muchas Felicidades!**. Seguirá otros veinte años más.

ANIVERSARIO Aprovechando vuestra breve pero tan deseada visita a España, os deseamos: **feliz segundo aniversario** de bodas. Estáis guapísimos, como en un cuento de hadas, que viváis como reyes y seáis muy felices. Os queremos.

CUMPLEAÑOS **Felicidades** Sofia y Feli. Otro año más, os deseamos toda la familia que lo paséis muy bien.

MONTADITOS

Jamón con tumaca ..... 1,25 €
Lomo con queso y tomate ..... 1,25 €
Bacón con queso ..... 1,25 €
Salmón ahumado con philadelfia 1,25 €
Anchoas con crema de queso .. 1,25 €
Bonito con mahonesa ..... 1,25 €
Cangrejo. cebolleta tierna y mahonesa ..... 1,25 €
Calamares a la andaluza ..... 1,25 €
Chorizo frito ..... 1,25 €
Pollo plancha con ali-oli ..... 1,25 €

RESTAURANTE
UNIVERSAL
CERVECERÍA

LAS NOCHES DE LA UNIVERSAL

Ensalada crujiente de langostinos o Salmorejo cordobés
Lomos de bacalao o Solomillo de cebón
Tarta Queso o Brownie de chocolate
Café y Licor

Viernes, sábados y domingos 23,50€

Baltasar Gracián, 9 (Cines Arte7) Párking gratuito
Teléfono reservas: 921 43 84 90. Móvil 607 59 06 32

PARA COMENZAR
Croquetas de jamon ibérico ..... 9 €
Crujiente de gambas con soja (12 un.) ... 12 €
Calamares a la andaluza ..... 9 €
Chopitos ..... 9 €
Mouse de foie gras con pan de pasas ..... 16 €
Provoleta (queso provolone con salsa criolla) . 10 €
Escabeche de pollo en ensalada ..... 10 €
Tomate Raf con Idiazabal ..... 8 €
Ibéricos " La Universal" (jamón, salchichón, chorizo Picos de Antequera y queso Idiazabal) ... 14 €

PRIMEROS
Judiones de la Granja ..... 8 €
Crema de temporada ..... 8 €
Ensalada del Chef ..... 8 €

SEGUNDOS
Solomillo de cebón al Oporto ..... 14 €
Guiso casero del dia ..... 12 €
Taco de Bacalao ..... 12 €
Cochinillo Asado ..... 16 €
Magret de Pato ..... 15 €

Elegir un primero, un segundo y un postre con pan y café incluido 25€

Precios con iva incluido

EL TIEMPO

SOLEADO · NUBES · CHUBASCOS · LLUVIA DÉBIL · CUBIERTO · LLUVIOSO · NIEBLA · GRANIZO · TORMENTA · NIEVE

El sol sale a las **07:10** y se pone a las **21:35**

NUEVA 17/08 · CRECIENTE 24/08 · LLENA 02/08 · MENGUANTE 09/08

Segovia y Madrid, unidas por ocho servicios
Avant por sentido en 27 minutos
renfe
www.renfe.com
902 320 320

EN SEGOVIA

CAMBIO CLIMÁTICO: ¿Cómo ha evolucionado el clima en España?

El calentamiento global del planeta también está afectando a España. El 4° Informe del IPCC indica que se han reducido los días fríos y las lluvias y, al mismo tiempo, se han incrementado las lluvias torrenciales.

Sam — Servicios Audiovisuales de Meteorología. www.activamultimedia.com

HOY

30° MÁX. **15°** MÍN.

Pocas nubes

No habrá ni una nube el domingo por la mañana. A medida que avance el día, prácticamente sin nubes. En la Sierra de Guadarrama presencia de intervalos nubosos por la tarde. Temperaturas sin cambios. Los termómetros oscilarán entre 15°C de mínima y 30°C de máxima. Vientos flojos del suroeste al principio, rolando a oeste durante la tarde.

NIVELES DE LOS EMBALSES
Últimos datos disponibles
hm³

	CAPACIDAD	NIVEL ACTUAL
Burgomillodo	14	10
Linares	58	26
Vencías	5	4

MAÑANA

Despejado

32° MÁX. **15°** MÍN.

El cielo estará totalmente despejado durante todo el lunes. Temperaturas sin cambios. Los termómetros oscilarán entre 15°C de mínima y 32°C de máxima.

MARTES

Despejado

33° MÁX. **15°** MÍN.

No habrá ni una nube durante todo el martes. Temperaturas sin cambios. Mínimas alrededor de 15°C, máximas en torno a 33°C. Soplarán vientos moderados del suroeste.

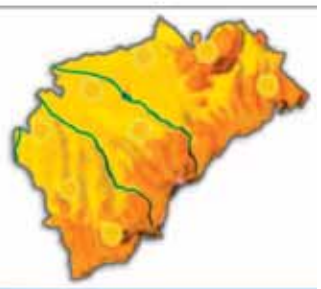

VIENTO	RAYOS UV	SENSACIÓN TÉRMICA
17 km/h	Índice de radiación muy alto	23°
DIRECCIÓN	**COTA DE NIEVE**	**POSIBILIDAD DE PRECIPITACIÓN**
Sureste	3100 m	10%

EN ESPAÑA

HOY

Se mantendrán las nubes en las comunidades del Cantábrico, sobre todo el oriental, y podrán caer lluvias débiles. Durante la tarde es posible que se repitan las tormentas en el Pirineo y el Prelitoral catalán.Sol en el resto.

MAÑANA

Intervalos nubosos en el área mediterránea, más probables en Cataluña y Castellón. Nubes bajas en el norte de Canarias. En el resto ambiente soleado y máximas en ligero ascenso.

MARTES

Se espera una jornada estable con cielos despejados en la mayor parte del país, salvo en el noroeste de Cataluña y Pirineos donde habrá intervalos nubosos sobre todo por la mañana. Temperaturas en ligero ascenso.

TEMPERATURAS PREVISTAS PARA HOY

	MÁX	MÍN		MÁX	MÍN		MÁX	MÍN		MÁX	MÍN		MÁX	MÍN		MÁX	MÍN
A Coruña	22°	15°	Cáceres	34°	19°	Guadalajara	31°	18°	Madrid	34°	20°	Pontevedra	23°	14°	Teruel	33°	13°
Albacete	34°	18°	Cádiz	34°	19°	Huelva	34°	20°	Málaga	32°	20°	S. Sebastián	21°	16°	Toledo	35°	19°
Alicante	30°	22°	Castellón	31°	22°	Huesca	31°	16°	Melilla	29°	20°	Salamanca	31°	14°	Valencia	30°	23°
Almería	30°	21°	Ceuta	28°	20°	Jaén	33°	20°	Murcia	35°	22°	S.C. Tenerife	29°	22°	Valladolid	29°	14°
Ávila	30°	14°	Ciudad Real	34°	19°	Las Palmas	26°	21°	Ourense	26°	14°	Santander	21°	15°	Vitoria	24°	12°
Badajoz	35°	18°	Córdoba	36°	19°	León	25°	12°	Oviedo	21°	14°	Segovia	30°	15°	Zamora	29°	14°
Barcelona	28°	22°	Cuenca	31°	15°	Lleida	33°	18°	Palencia	27°	13°	Sevilla	35°	18°	Zaragoza	32°	18°
Bilbao	22°	14°	Girona	30°	18°	Logroño	28°	15°	Palma	30°	21°	Soria	25°	12°			
Burgos	25°	12°	Granada	32°	17°	Lugo	24°	12°	Pamplona	26°	14°	Tarragona	30°	21°			

EN EUROPA

HOY

Inestabilidad atmosférica en gran parte de la península, especialmente en el nordeste afectado por el desplazamiento de la baja térmica. Llega un frente atlántico por el noroeste que aportará nubosidad en este sector.

	MÁX	MÍN
Amsterdam	20°	14°
Atenas	38°	26°
Belgrado	36°	22°
Berlín	23°	18°
Berna	21°	17°
Bruselas	20°	14°
Bucarest	38°	21°
Estocolmo	24°	16°
Londres	19°	11°
Moscú	29°	17°
París	21°	14°
Praga	26°	20°
Roma	30°	22°
Varsovia	30°	20°

BONOLOTO

Lunes 23 de julio
11 - 15 - 21 - 30 - 44 - 47
Complem. 23 - R: 4

Martes 24 de julio
5 - 15 - 16 - 28 - 29 - 30
Complem. 12 - R: 9

Miércoles 25 de julio
5 - 6 - 7 - 9 - 17 - 49
Complem. 20 - R: 2

Viernes 27 de julio
13 - 17 - 27 - 36 - 46 - 47
Complem. 43 - R: 5

LOTERÍA PRIMITIVA

Jueves 26 de julio
10 · 25 · 28 · 30 · 31 · 48
Complem. 7 · Reintegro 3

LOTERÍA PRIMITIVA

Sábado 28 de julio
16 · 18 · 24 · 27 · 30 · 49
Complem. 11 · Reintegro 2

GORDO PRIMITIVA

Domingo 22 de julio
12 · 35 · 40 · 45 · 53
Nº Clave (Reintegro) 4

EUROMILLONES

Martes 24 de julio
4 - 16 - 18 - 25 - 44
Estrellas 11 - 1

Viernes 27 de julio
14 - 15 - 21 - 23 - 48
Estrellas 2 - 10

EL 7/39

Jueves 26 de julio
7 · 15 · 22 · 25 · 29
30 · 39 · Reintegro 9

Domingo 22 de julio
3 · 14 · 15 · 21 · 27
29 · 37 · Reintegro 7

ONCE

Sábado 28 de julio — Serie: 006 — **75821**

Viernes	27 de julio	**23366**
Jueves	26 de julio	**37472**
Miércoles	25 de julio	**53748**
Martes	24 de julio	**38293**
Lunes	23 de julio	**20189**
Domingo	22 de julio	**37240**

SUPER ONCE DE LA ONCE

Sábado 28 de julio

04	05	13	16	23
29	30	31	32	34
36	38	42	44	49
50	53	55	67	69

Lo que necesitan urgentemente
NO SON UNOS ZAPATOS
lo que necesitan, es tener una vida digna.
APADRINA UN NIÑO
contribuye al desarrollo de su comunidad.
+ de 25 años disminuyendo diferencias
Ayuda en Acción
www.ayudaenaccion.org
902 402 404

necesitamos tu Sangre
Ven... Vente a donar
HERMANDAD DE DONANTES DE SANGRE DE SEGOVIA
Calle Rafael Alberti nº 17 (Nueva Segovia)
921 46 14 39

|LOS CINCO MÁS VISTOS DEL VIERNES|

TVE fue la cadena más vista gracias a la gala de inauguración de los Juegos de Londres 2012, dirigida por Danny Boyle. Más de cinco millones de espectadores siguieron el acto.

PROGRAMA	ESPECTADORES	SHARE	CADENA
1. JJ.OO. CEREMONIA	5.656.000	46,1%	TVE 1
2. JJ.OO. LONDON	4.102.000	38,4%	TVE 1
3. TELEDIARIO 1	1.968.000	16,1%	TVE 1
4. TELEDIARIO 2	1.904.000	19,9%	TVE 1
5. INFORMATIVOS T5	1.769.000	14,7%	TELECINCO

|SHARE|

46,1%

JUEGOS OLÍMPICOS. CEREMONIA

Los Juegos Olímpicos de Londres fueron un bálsamo en las maltrechas audiencias de TVE. La 1, que llevaba promediando un 10% de media mensual cerró el día con un magnífico 22,1% gracias al tirón de la ceremonia de inauguración.

|DESTACADOS Y BREVES|

Amplio despliegue de TVE en los JJOO de Londres 2012

RTVE reafirma su compromiso con el servicio público en los Juegos Olímpicos. Millones de ciudadanos podrán ver en TVE las pruebas de atletismo, gimnasia, natación, vela, waterpolo...
TVE 1. 10,00 y 16,10 horas

'Ola, ola' comparte un día con los vigilantes de la playa

Ver sus cuerpos pasear por la arena es una imagen típica de las playas españolas. Son los vigilantes de la playa, con los que el equipo de *Ola, ola* comparte una jornada de trabajo. Los reporteros aseguran que «trabajan para salvarnos la vida». **Cuatro. 21,30 horas**

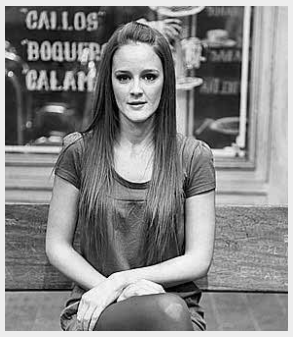

Lorena intenta que nadie se entere que es bailarina en 'Aída'

Lorena está encantada con su nuevo trabajo como *stripper* en un canal de Internet, aunque trata de que nadie se entere. Y Jonathan y Mecos se van al Ejército, acompañados por Macu.
Telecinco. 00,00 horas

Decogarden redecora la habitación de una futura mamá

El programa *Decogarden*, presentado por Yolanda Alzola, decorará la habitación de Lucía, una madre a punto de dar a luz. Además, Íñigo Segurola hablará de las plantas vivaces y Legarda dará algunas pautas para la educación canina. **Nova. 13,30 horas**

tve 1

06:00 Noticias 24 horas
10:00 Juegos Olímpicos de Londres 2012. Directo
15:00 Telediario 1. Informativo
16:00 El tiempo. Información meteorológica
16:10 Juegos Olímpicos de Londres 2012. Incluye baloncesto España-China (17,45 h.) y fútbol España-Honduras (20,45 h.)
21:30 Telediario 2. Informativo Incluye El tiempo
22:45 La película de la semana. *Sigo como Dios*
00:10 Londres en Juego. Juegos Olímpicos
02:10 TVE es música

tve 2

10:30 El día del Señor
11:30 Pueblo de Dios
12:00 Babel en TVE
12:30 Los oficios de la cultura
13:00 Mover montañas
13:30 El escarabajo verde
14:00 Catálogo de El Bulli
15:00 Saca la lengua
15:35 Saber y ganar
16:15 Grandes documentales
17:05 Biodiario
17:10 Docufilia
18:50 Expo Yeosu 2012
19:00 Expedición Malaspina
20:00 Cinco olas cinco continentes
20:30 Nostromo
21:30 Redes
22:00 La forja de un rebelde
23:40 Docufilia. Planeta Egipto
00:25 Metrópolis
00:55 Festivales de verano
01:55 Mi reino por un caballo
02:25 Jesús Monzón

Antena 3

07:15 Megatrix. Espacio infantil Barrio Sesamo, Pelopicopata, Los más...
10:45 Centímetros cúbicos
11:15 Fórmula 1: GP de Hungria
15:45 Antena 3 Noticias 1. Informativo
16:00 Multicine. *Sin vía de escape*
17:45 Multicine. *La maldición de los Decker*
19:45 Multicine. *Sobrevivir al amor*
21:00 Antena 3 Noticias 2.
21:30 Deportes
21:45 El tiempo
22:00 El club del chiste
22:35 Ver cine
22:45 Cine. *El oro de Moscú*
00:30 Cine. *El juramento*

cuatro

08:15 Top Gear
10:45 Las playas más sexys del mundo: México
11:45 Callejeros viajeros. Islas Jónicas
12:45 Callejeros viajeros. Costa Rica
14:00 Noticias Cuatro.
14:50 Deportes Cuatro Con Juanma Castaño
15:45 Home Cinema. *Impact*
20:00 Noticias Cuatro
21:00 Ola, ola Entretenimiento
21:30 Ola, ola
22:30 Callejeros viajeros. Playas de Recife y Natal
23:30 Callejeros viajeros. Gran fiesta griega
00:30 Cuarto Milenio. Con Íker Jiménez Reposición

5

06:45 I Love TV. Entretenimiento
08:30 El coche fantástico
09:30 I Love TV
10:15 Clasificación de Motociclismo. GP Estados Unidos
11:15 Tú si que vales
15:00 Informativos Telecinco Presentado por Carme Chaparro y J. Mª Pascual
16:00 Ringer.
17:45 ¡Qué tiempo tan feliz! Con María Teresa Campos
20:55 Informativos Telecinco
21:30 Aída. *Pasaladroga*
22:30 Previo GP EEUU
23:00 Mundial Motociclismo. GP Estados Unidos
00:00 Aída. Serie

6

07:30 La Sexta en concierto
08:40 Historias con denominación de origen
09:10 Bestial
10:05 Carreteras secundarias
11:05 Bares, qué lugares
12:00 Vidas anónimas
13:00 Salvados
13:55 La Sexta Noticias 1. Informativo
14:55 La Sexta Deportes
15:30 Cine. *Austin Powers: la espía que me achuchó*
17:10 Navy. Investigación criminal
19:00 ¿Quién vive ahí?
20:00 La Sexta Noticias 2. Informativo
20:55 La Sexta Deportes
21:30 El club de la comedia. Entretenimiento
22:25 Bones. Serie
02:00 Astro tv
06:00 Teletienda

cyltv

07:30 Música Castilla y León
09:00 El reportero
10:00 Santa Misa. Desde Burgos
11:00 Jotas y mucho más
12:30 De fiesta en fiesta
13:00 Stingers. Serie
14:00 Surcos Castilla y León
14:30 CyLTV Noticias
15:10 El tiempo
15:15 Tiempo de viajar
16:10 Missing.
17:45 Jotas y más
19:30 El pasacalles
20:30 CyLTV Noticias. Con Antonio Renedo y Javier Mardones, en deportes
21:00 El tiempo
21:10 Marea alta. Serie
22:10 Cine. *Zatoichi*
00:00 De fiesta en fiesta. R.
00:45 CyLTV Noticias. R.

8

08:30 Dibujos animados. Infantil
10:30 La casa de los líos
11:15 Policías en el corazón de la calle. Serie
14:00 Este es mi barrio
15:00 Ven de viaje
16:00 Deportes de aventura
16:30 Documental
18:00 Cine. *Desechos*
19:50 Un chupete para ella
21:00 Palomitas. Cámara oculta
21:30 Nuestra fiesta
22:00 Palabras a medianoche Espacio de entrevistas conducido por Jesús Fonseca
22:30 Grana y oro. Con Carlos Santoyo
23:30 Palomitas: Cámara oculta
00:30 Ven de viaje

intereconomía tv

10:00 Valores en alza. Presentado por Evaristo de Vicente
11:00 Resumen Punto Pelota. Vicente del Bosque
12:15 Por la piel de España
12:50 Boletín informativo
13:00 Dando caña. Con Antonio Vizner
15:00 El Telediario de Intereconomía. Noticias de actualidad. Con Juan Ignacio Ocaña
16:00 Lágrimas en la lluvia Documental
20.15 Más que palabras
20.30 El Telediario de Intereconomía
21:30 No es bueno que Dios esté solo
22:00 12 hombres sin vergüenza
23:00 Documental
00:00 Resumen. 24h de Le Mans

tdp

09:30 Inicio de emisión
10:30 Gimnasia artística. Calificación femenina. De 11:50 a 12:20 en directo por La 1
11:00 Natación. Series. Simultáneo con la gimnasia
13:00 Tenis
15:30 Baloncesto masculino. EE.UU-Francia
17:15 Balonmano masculino. España-Serbia
18:45 Fútbol masculino. Brasil-Bielorrusia
20:30 Natación. Semifinales y finales
22:00 Fútbol masculino. Japón-Marruecos
00:00 Programación nocturna

***Nota:** Esta previsión de programación es abierta y está sujeta a cambios y modificaciones en función de las diferentes competiciones.

Star

07:35 Multiaventura
08:05 Agenda Cyberclub
11:20 Poirot II
12:05 Cine. *El misterioso caso de Styles*
14:00 Telenoticias
15:00 Deportes
15:25 El tiempo
15:50 Cine de tarde. *La casa del lago*
17:40 Cine. *Sissi*
19:45 Madrid desde el aire
20:25 Telenoticias
21:00 Deportes
21:15 El tiempo
21:25 Mi cámara y yo
22:30 El Megahit. *Al límite de la verdad*
00:20 Cine. *Los tres entierros de Melquiades Estrada*
02:15 Cine: sala de madrugada. *Intrusos en Manases*

clan

07:39 Animales mecánicos en misión de rescate
07:50 Los Lunnis. Animación
09:15 Mundo Pokoyó. Animación
09:40 Chugginton
10:10 Dino tren
11:35 Dibo
12:25 Fanboy y Chum Chum
13:15 Pokemon
14:15 El cosmic Quantum Ray
15:00 Bob Esponja. Animación
16:10 Cine.
17:25 DaVincibles
18:15 Fanboy y Chum Chum
19:30 George de la jungla Dos entregas
20:15 Bob Esponja
21:25 Cine.
23:00 Cuéntame cómo pasó

*Los horarios y contenidos de las diferentes cadenas de televisión podrían sufrir modificaciones -ajenas a nuestra responsabilidad- debido a los cambios de programación de última hora.

La información de Segovia, siempre CERCA DE TI, con El Adelantado
EL ADELANTADO DE SEGOVIA
El diario de los segovianos

Más que una librería... mucho más que libros...
más fácil que nunca...y en Segovia.
Ven a vernos y te contaremos más...
www.ong-aida.org
C/Marqués del Arco 26 (frente al enlosado de la Catedral)
Email: aidabooks@ong-aida.org Teléfono: 921 462268

películas

● Mala ★ Regular ★★ Interesante ★★★ Buena ★★★★ Muy Buena

butaca de cine

★★	Austin Powers: la espía que...	15:30	La Sexta	Comedia
★★	Impact	15:45	Cuatro	Aventuras
★★	La maldición de los Decker	17:45	Antena 3	Thriller
★★★	Zatoichi	22:10	CYLTV	Acción
★★	El oro de Moscú	22:45	Antena 3	Comedia
★★	Sigo como Dios	22:45	TVE 1	Comedia

15:30 **Austin Powers: la espía que me achuchó** (LA SEXTA) ★★

EEUU, 1999. 95 minutos. D: Jay Roach. Reparto: Mike Myers, Heather Graham, Seth Green, Verne Troyer, Robert Wagner

Austin Powers es un agente secreto de los 60 que, tras ser congelado, vuelve a la vida 30 años después. En esta nueva entrega de sus aventuras, nuestro héroe se enfrentará con nuevos villanos, pero deberá volver a luchar con el Doctor Maligno, su máximo enemigo.

15:45 **Impact** (CUATRO) ★★

EEUU, 2008. 180 minutos. Director: Mike Rohl. Reparto: David James Elliott, Natasha Henstridge, James Cromwell, Benjamin Sadler, Florentine Lahme, Steven Culp

Impact narra la catástrofe que se produce en el planeta por culpa de una fuerte lluvia de meteoritos que impactan sobre la Luna. Todo ello provoca una serie de anomalías en la Tierra: desde el crecimiento de las mareas hasta la ingravidez.

22:10 **Zatoichi** (CYLTV) ★★★

Japón, año 2003. 115 m. Director: Takeshi Kitano. Reparto: Beat Takeshi (Takeshi Kitano), Tadanobu Asano, Michiyo Oguso

Japón, siglo XIX. Zatoichi es un vagabundo ciego que vive del juego y de dar masajes. Pero, además, es un maestro con la espada, rápido y preciso como el mejor samurái. En una ciudad en las montañas, a merced de la banda de Ginzo, Zatoichi y su fiel amigo Shinkichi conocen a un par de geishas, bellas y peligrosas.

22:45 **El oro de Moscú** (ANTENA 3) ★★★

España, año 2003. 108 m. Director: Jesús Bonilla. Reparto: Jesús Bonilla, Santiago Segura, Alfredo Landa, Concha Velasco

Por una extraña coincidencia del destino, el empleado de un hospital recibe una importante información confidencial de un anciano moribundo y la comparte con un supuesto amigo. Es así como ambos emprenden una aventura rocambolesca y disparatada.

22:45 **Sigo como Dios** (TVE 1) ★★

EEUU, año 2007. 95 m. Director: Tom Shadyac. Reparto: Steve Carell, Morgan Freeman, Lauren Graham, John Goodman

En esta secuela del éxito de 2003 *Como Dios*, el presentador de televisión Evan Baxter se convierte en congresista de los EEUU, y se muda desde Buffalo a Washington con su mujer y sus tres hijos. El primer día en su nueva casa reza pidiendo ayuda para poder cumplir su promesa política de *cambiar el mundo*.

deporte

butaca deportiva

Fórmula Uno. Gran Premio de Hungría	14:00	Antena 3
Juegos Olímpicos. Baloncesto: España-China	16:45	TVE 1
Natación: Finales	20:30	Eurosport
Juegos Olímpicos. Fútbol: España-Honduras	20:45	TVE 1
Voleibol: Italia - Polonia	22.00	Eurosport
Motociclismo. GP de Estados Unidos	23:00	Telecinco
Voleibol: Brasil - Túnez	23:15	Eurosport

14:00 **Fórmula Uno: GP de Hungría** (ANTENA 3)

El bicampeón mundial Fernando Alonso llega al Gran Premio de Hungría como sólido líder del Mundial de Fórmula Uno después de su triunfo el pasado domingo en Hockenheim. El piloto de Ferrari intentará seguir con su buena racha en una pista muy complicada y en la que es difícil adelantar. Además, sus rivales lucharán por recortarle puntos en la general. Ayer, el de Ferrari firmó una sexta posición bajo la lluvia.

23:00 **Motociclismo: GP de EEUU** (TELECINCO)

Tras pasar el ecuador del campeonato del Mundo de Moto GP y con los pilotos españoles marcando distancias, hoy arranca la décima prueba puntuable de la categoría reina desde el mítico circuito de Laguna Seca de Estados Unidos. La carrera de hoy servirá para testificar el gran momento de forma de los pilotos nacionales que encabezan el Mundial: Jorge Lorenzo, líder en solitario, y Dani Pedrosa, perseguidor del mallorquín, en segunda posición.

entretenimiento

butaca de programas

¡Qué tiempo tan feliz!	17:45	Telecinco
Ola, ola	21:30	Cuatro
El club de la comedia	21:30	La Sexta
El club del chiste	22:00	Antena 3
Callejeros viajeros	22:30	Cuatro
Cuarto Milenio	00:30	Cuatro

22:00 **El club del chiste** (ANTENA 3)

Una semana más, el programa de humor *El club del chiste* de Antena 3 intentará sacar una amplia sonrisa a los espectadores de la cadena en el *prime time*. Con humoristas de la talla de Miki Nadal, Pepa Aniorte o Anabel Alonso como maestra de ceremonias. Si quieres volver a echarte unas carcajadas con los mejores chistes de la televisión, este espacio asegura la diversión.

22:30 **Callejeros viajeros. Playas de Recife y Natal** (CUATRO)

Los brasileños presumen de que Natal es la ciudad del Sol, que brilla los 365 días del año. El clima es fundamental, pero además es de la zonas más baratas. La postal más importante de Natal la encontramos en la gran duna de arena. En la Laguna de Pitangui existe un lugar donde incluso las mesas de los chiringuitos de playa están dentro del agua.

series

butaca de ficción

● Mala ★ Regular ★★ Interesante ★★★ Buena ★★★★ Muy Buena

★★	Top Gear	08:15	Cuatro	Acción
★★	El coche fantástico	08:30	Telecinco	Aventuras
★★★	Aída	21:30 y 00:00	Telecinco	Comedia
★★	Bones	22:25	La Sexta	Intriga

22:25 **Bones** (LA SEXTA) ★★

Brennan, la antropóloga más famosa de la televisión y su pareja, el agente especial Booth, vuelven a trabajar juntos. Esta vez, se enfrentarán a cuatro sorprendentes casos. Y es que los protagonistas de *Bones* deberán descubrir a los asesinos de un hombre con un gran parecido a una gallina, un enano, un adolescente vestido de superhéroe y una mujer metida en el maletero de un coche.

LA SALUD, DERECHO DE TODOS: ¡ACTÚA!
www.manosunidas.org
Manos Unidas
CAMPAÑA CONTRA EL HAMBRE
902 40 07 07

EL ADELANTADO DE SEGOVIA

Edita: El Adelantado de Segovia S.L. **Depósito Legal**: SG. 1958

• **Redacción, Administración y Publicidad:** Calle Morillo, 7 (Junto al Jardín Botánico) 40002 Segovia • Teléfono centralita y redacción: 921 43 72 61
• Teléfono publicidad : 921 46 12 12 • Fax general: 921 44 24 32
• Correo electrónico redacción: redaccion@eladelantado.com
• Correo electrónico publicidad: publicidad@eladelantado.com
• **Redacción en Cuéllar**: Alea Comunicación • C/ Lavaderos 1 - 3º izq - 40200 Cuéllar
• Teléfono y fax: 921 14 02 10 • Correo electrónico: cuellar@eladelantado.com

Prohibida toda reproducción a los efectos del Artículo 32, 1, párrafo segundo, LPI

El grupo segoviano liderado por Oscar Velasco, en una reciente actuación en Segovia. ante sus fans. / JUAN MARTÍN

Lujuria quiere tus **videos**

La banda de heavy segoviana pide a sus seguidores que graben imágenes para el clip de la canción que servirá como adelanto para su próximo trabajo en estudio "Sexurrección".

M.G. / SEGOVIA

La crisis que actualmente azota a todos los sectores, y especialmente a la cultura, obliga a los creadores a azuzar el ingenio para intentar atraer a su público hacia sus nuevas propuestas. Tras más de dos décadas en la carretera, la banda segoviana Lujuria ha lanzado a la calle una novedosa iniciativa con la que intentará implicar aún más si cabe a sus fans y seguidores en el lanzamiento de su próximo trabajo discográfico. Para ello, ha decidido dejar en manos de su público la grabación del video de la canción "Cuando caza una pantera", que será el adelanto de su nuevo disco "Sexurrección" con el que el grupo regresa al difícil mercado musical. El tema será estrenado en el festival Leyendas del Rock, que tendrá lugar el próximo 18 de agosto en Beniel (Murcia), y será en este festival donde se obtendrá el sonido y la imagen que servirán de base para desarrollar la creatividad de los aficionados. De este modo, los aficionados al heavy o a las artes audiovisuales podrán intercalar imágenes "que peguen con la letra o que sean una de vuestras geniales comeduras de coco", según explica el propio grupo en una nota de prensa.

> Las imágenes se emplearán para homenajear al festival **Leyendas del Rock** de Beniel (Murcia)

El grupo valorará "por encima de todo que se vea cuanta más gente del público mejor", ya que está planteado como un homenaje a un festival que "tanto ha significado para Lujuria y para el rock estatal". Para aumentar los aliciente, Lujuria ha establecido un premio "sorpresa" que desvelará más adelante, así como varios accesits compuestos de material de la banda, tales como cedés, camisetas o entradas a los próximos conciertos de la banda.

Los segovianos entrarán en el estudio en las próximas semanas para grabar nuevos temas, después de cuatro años alejados de las grabaciones. Bajo la batuta del productor Fernando Montesinos, y tras dos meses de trabajo, el nuevo disco prevé presentarse en otoño, aunque en septiembre se dará a conocer el primer single y mucho antes será presentada la portada, obra del murciano Fernando Navarro "Nanderas".

Mientras tanto, proseguirá la gira de conciertos durante el verano, cuyas próximas fechas serán el 11 de agosto en Hontoria del Pinar (Burgos, el 13 de agosto en Motril (Granada) y el 24 de agosto en Ripollet (Barcelona), además de la del citado festival.